

VILLE DE RIXHEIM

Extrait du Procès-Verbal des Délibérations du Conseil Municipal

Séance ordinaire du 23 mai 2024
dans la salle des Commandeurs de l'Hôtel de Ville de Rixheim
(le vingt-trois mai de l'an deux mille vingt-quatre)

sous la présidence de Madame Rachel BAECHTEL, Maire

Présents (22) : Mmes et MM. Rachel BAECHTEL, Catherine MATHIEU-BECHT, Jean KIMMICH, Barbara HERBAUT, Philippe WOLFF, Maryse LOUIS, Valérie MEYER, Richard PISZEWSKI, Marie ADAM, Christophe EHRET, Dominique THOMAS, Sophie ACKER, Patrick BOUTHERIN, Alain DREYFUS, Michèle DURINGER, Raphaël SPADARO, Olivier BECHT (à partir du point n°3), Bilge BAYRAM, Véronique FLESCHE, Bérengère MICODI, Sébastien BURGUY et Alexandre DURRWELL

Excusés (11) :

M. Patrice NYREK (procuration à Mme FLESCHE)
M. Adriano MARCUZ
M. André GIRONA (procuration à Mme BAECHTEL)
M. Eddie WAESELYNCK (procuration à M. SPADARO)
M. Bruno TRANCHANT (procuration à M. PISZEWSKI)
Mme Isabelle TINCHANT-MERLI
Mme Guileine LEVY (procuration à Mme MEYER)
Mme Miné SEYHAN
Mme Nathalie KATZ-BETENCOURT
M. Lucas SCHERRER
Mme Marie-Pierre BOUGENOT (procuration à Mme THOMAS)

-o-O-o-

Point 13 de l'ordre du jour

Rapport d'activités 2022 de Mulhouse Alsace Agglomération (m2A)

- VU l'article L.5211-39 du Code Général des Collectivités Territoriales prescrivant la communication du rapport d'activités de l'Etablissement Public de Coopération Intercommunales (EPCI) par le Maire du Conseil Municipal en séance publique,
- VU le rapport d'activités 2022 établi par Mulhouse Alsace Agglomération (m2A), paru le 12 décembre 2023,

Le Conseil Municipal prend acte du rapport d'activités 2022 établi par Mulhouse Alsace Agglomération (m2A), tenu à la disposition du public et consultable au Secrétariat Général en charge des affaires intercommunales.

=====

Délibéré comme dessus

Pour extrait conforme
RIXHEIM, le 28 mai 2024

Le Maire,



Rachel BAECHEL

Le Secrétaire de séance,



Patrick BOUTHERIN

Voies et délais de recours

La présente délibération peut faire l'objet d'un recours devant le Tribunal Administratif de Strasbourg dans un délai de deux mois à compter de sa publication et de sa transmission au représentant de l'Etat.

Publié sur le site Internet de la commune de Rixheim le **28 MAI 2024**

m2A

Accusé de réception en préfecture
068-216802785-20240523-DCM_13-DE
Date de télétransmission : 28/05/2024
Date de réception préfecture : 28/05/2024

Rapport annuel

2022

**Territoire
de tous
les possibles**



MULHOUSE ALSACE
AGGLOMÉRATION

39 COMMUNES · UN TERRITOIRE

Baldersheim · Bantzenheim · Battenheim · Berrwiller · Bollwiller · Bruebach
Brunstatt-Didenheim · Chalampé · Dietwiller · Eschentzwiller · Feldkirch
Flaxlanden · Galfingue · Habsheim · Heimsbrunn · Hombourg · Illzach
Kingersheim · Lutterbach · Morschwiller-le-Bas · Mulhouse · Niffer
Ottmarsheim · Petit-Landau · Pfastatt · Pulversheim · Reiningue · Richwiller
Riedisheim · Rixheim · Ruelisheim · Sausheim · Staffelfelden · Steinbrunn-le-Bas
Ungersheim · Wittelsheim · Wittenheim · Zillisheim · Zimmersheim

m2A, 1^{re} AGGLOMÉRATION DU GRAND EST



 **39**
communes

 **280 000**
habitants

 **440** km²

+ de
1 650 agents

ÉDITO



L'année 2022 aura été marquée par deux nouvelles crises : la guerre en Ukraine et la crise énergétique mondiale.

Elus et agents de notre Agglomération se sont à nouveau fortement mobilisés, malgré ces épreuves, pour poursuivre **notre Projet de Territoire « Vision 2030 »**. C'est ainsi que collectivement, forts de nos valeurs de solidarité, d'audace et d'exemplarité, nous avons à nouveau relevé des défis importants et réalisé des actions d'envergure, comme l'opération humanitaire *Solidarité Ukraine*.

Dans le même temps, m2A a poursuivi ses engagements en matière de nouvelle donne environnementale, énergétique et écologique, avec la 1^{re} édition des Fermes ouvertes et le renforcement du Fonds Climat Nouvelle Donne. Face à la crise, m2A s'est d'ailleurs elle-même dotée d'un Plan stratégique « Énergies 2030 », intégrant notamment la décarbonation de sa flotte automobile et l'extension de son réseau de chaleur.

Pour renforcer son développement économique, m2A peut s'appuyer sur l'expertise de son réseau de partenaires : chambres consulaires, fédérations, filiales et antennes... Elle veille pour sa part à accompagner les entreprises dans leur installation, leur développement et leur transformation. Elle les accueille dans ses zones d'activités qu'elle aménage pour optimiser les synergies, comme à La Fonderie ou sur le site de Marie-Louise. Elle s'efforce également de consolider les filières d'avenir en lien avec l'Université de Haute-Alsace tant sur le volet de l'enseignement supérieur que de la recherche. En 2022, m2A affirme sa volonté de rayonner à l'échelle internationale en se dotant d'une agence d'attractivité dédiée.

Cette attractivité passe naturellement par des **services publics de proximité et de haute qualité**, avec des accueils périscolaires et de petite enfance renforcés, l'accompagnement de nos Aînés, la collecte et la propreté urbaine, l'amélioration de l'habitat... Avec la levée des dernières mesures « barrière » courant mars, 2022 aura en outre vu le retour progressif du public dans les équipements de loisirs et les sites culturels... Une relance plus qu'attendue pour tout le secteur touristique et l'ensemble du monde sportif !

Territoire d'équilibre et de coopération, m2A affirme sa culture partenariale à travers de multiples instances et initiatives : travaux du Conseil de développement, échanges transfrontaliers, rencontres entre Présidents d'intercommunalités. Objectif vertueux de cette transversalité : développer une vision à 360° et une puissance d'action accrue sur des sujets toujours plus stratégiques.

Ce rapport d'activité témoigne du dynamisme et de l'engagement constants de notre binôme « élu-agent », socle de la réussite de chacun de nos projets.

Ensemble, jour après jour, nous construisons le territoire de tous les possibles !

Fabian JORDAN
Président de Mulhouse Alsace Agglomération

SOMMAIRE



.01

Un territoire de nouvelle donne environnementale, énergétique et écologique11

Lutter contre le changement climatique	
Le Plan Climat opérationnel face à la crise énergétique	12
Développer et adapter les mobilités au défi de demain	
m2A, Laboratoire européen des mobilités	14
Le vélo en poupe sur le territoire.....	16
Tendre vers l'autonomie énergétique de notre territoire	
Un Schéma directeur des Réseaux de chaleur actualisé et opérationnel	18
Un Plan Énergies 2030 pour mieux envisager l'avenir.....	20
Développer et promouvoir une agriculture à faible impact environnemental pour tendre vers l'autonomie alimentaire et améliorer la santé des habitants	
Vers une agriculture locale, saine et durable	22
Réduire la production de déchets et assurer la collecte pour une valorisation optimale	
Propreté et collecte : pour un territoire où il fait bon vivre.....	24
Agir au quotidien pour réduire nos déchets	26
Sanctuariser, valoriser et enrichir notre patrimoine local de biodiversité	
50 000 personnes sensibilisées à l'environnement....	28
Le GERPLAN, des actions fédératrices.....	30
Eau, biodiversité et agriculture durable	31
Garantir l'accès à une eau de qualité	
L'Eau, une ressource rare à préserver à l'échelle du territoire.....	32

.02

Un territoire d'accueil dynamique..... 35

Accompagner les écosystèmes, filières et initiatives pour un développement durable, novateur et performant	
La « Supply Chain » en voie de décarbonation sur le territoire, grâce à Blue Industries Sud Alsace ..	36
Le travail en partenariat essentiel au dynamisme industriel du futur	38
Un projet « DiaBioLiq » pour sauver des vies !	40
m2A aux côtés de l'UHA pour promouvoir la Recherche et l'Innovation !	41
Renforcer les liens entre l'emploi et la formation	
Un nouveau nom, reflet des ambitions affichées.....	42
Développer une identité territoriale	
Le Parc Expo, un investissement massif de m2A pour l'attractivité du territoire	43
Adapter notre urbanisme aux enjeux environnementaux et aux nouvelles nécessités alimentaires	
L'ambition du Règlement Local de Publicité intercommunal : améliorer les paysages du territoire.....	44
Adapter notre urbanisme aux enjeux environnementaux en accompagnant les écosystèmes, filières et initiatives pour un développement économique durable, novateur et performant	
L'aménagement du territoire, véritable levier économique et social.....	46
Soutenir et accompagner l'activité physique et l'excellence sportive	
Tout un territoire mobilisé autour des Jeux	48
m2A, porte d'entrée des J.O. 2024	50
Accroître la notoriété touristique du territoire et renforcer l'offre	
Développer une stratégie culturelle et touristique à travers un récit territorial commun.....	52
Développer une identité territoriale	
Les voyants au vert pour l'Office de Tourisme et des Congrès de Mulhouse et sa région (OTC).....	54
Accroître la notoriété touristique du territoire et renforcer les offres	
De nouveaux espoirs pour la conservation des espèces.....	56
Une clinique premium pour une médecine de pointe !	58
Destination Automobile, succès populaire d'un grand événement de territoire.....	59

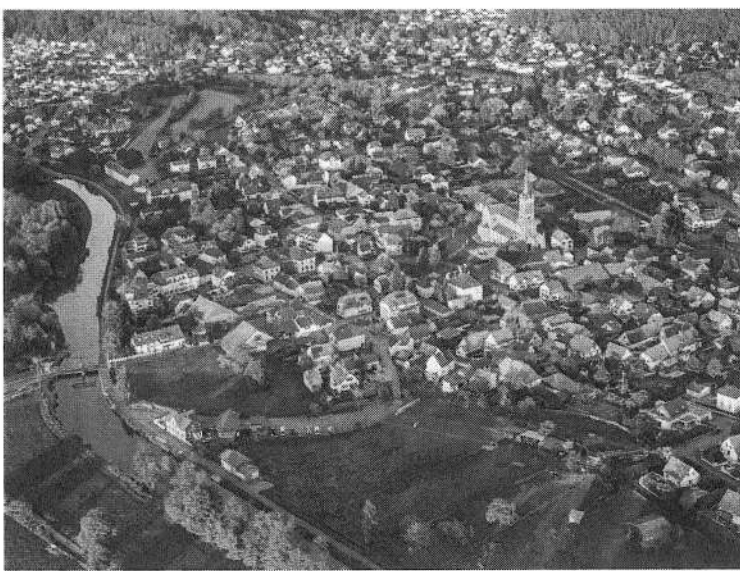

.03

Un territoire solidaire au service de tous ses habitants61

Conforter les services à la population en synergie avec les communes

- Tout un territoire mobilisé pour « Solidarité Ukraine » ! 62
- Des infrastructures adaptées aux besoins des familles 64
- Un service d'accueil sur-mesure 66
- Les citoyens de demain 67

Développer une offre de logement équilibrée sur l'ensemble du territoire

- Quand « Habitat et Logement » rime avec qualité de vie des habitants 68

Rénover, réhabiliter et concevoir des équipements sportifs publics de haute qualité

- La sécurité des usagers, une priorité 70

.04

Un territoire d'équilibre et de coopération. 73

Conforter et étendre un service d'appui aux communes

- Mieux vaut prévenir, que punir. 74
- Une précaution particulière pour les quartiers dits « prioritaires » 75
- Le PTRTE, outil partenarial au service de la relance économique 76

Conforter et étendre un service d'appui aux communes / Faire évoluer nos modes de fonctionnement pour déployer le Projet de Territoire / Accélérer la digitalisation des services communaux et intercommunaux

- L'accès au droit pour tous 78
- Le patrimoine local est bien gardé ! 78
- Égalité en ligne : tous connectés 79
- 39 communes, une seule Agglomération 79

Fédérer les acteurs locaux au sein d'une Maison de Territoire / Développer les coopérations / Faire évoluer les modes de coopération pour déployer le Projet de territoire

- La coopération au cœur de l'action de m2A 80
- Des rencontres riches avec les intercommunalités et avec le Pôle métropolitain 81

Développer les coopérations

- La Landesgartenschau, festival et symbole de la coopération transfrontalière 82
- Une passerelle pour connecter Neuenburg et Chalampé 83

.05

Vie de l'Agglomération 85

Se donner les moyens de nos ambitions par un budget élaboré au service de notre investissement

- Finances : les chiffres clés 86
- Les dépenses communautaires 87
- Ressources Humaines : l'humain au cœur des métiers 87

Faire évoluer nos modes de fonctionnement pour déployer le Projet de Territoire

- Les Moyens généraux aux petits soins pour les collaborateurs 88
- Géomètres, topographes, géomaticiens, sigistes... des professionnels à la hauteur 88
- Affaires juridiques et Commande publique 89
- Dans les coulisses des systèmes et applications TIC... 89



AMBITION

.01

**UN TERRITOIRE
DE NOUVELLE DONNE
ENVIRONNEMENTALE,
ÉNERGÉTIQUE
ET ÉCOLOGIQUE**



LE PLAN CLIMAT OPÉRATIONNEL FACE À LA CRISE ÉNERGÉTIQUE



L'adoption définitive du Plan Climat « Nouvelle donne » en 2022 marque son entrée dans une phase opérationnelle avec le développement de plusieurs actions phares.

Un Plan Climat Air Énergie Territorial, ou PCAET, oriente pour les six années à venir l'action d'une collectivité. Initié en 2018 sous le nom de **Plan Climat « Nouvelle Donne »**, celui de m2A a fait l'objet en 2021 d'un important travail d'actualisation et de concertation pour renforcer, au niveau local, les engagements en faveur de la transition écologique.

Adopté définitivement en 2022 par m2A et ses communes membres pour répondre aux défis climatiques, le Plan Climat « Nouvelle Donne » est la feuille de route du territoire pour réaliser sa transition écologique et énergétique.

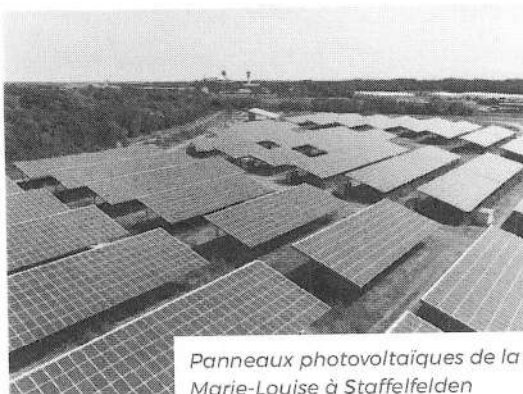

Panneaux photovoltaïques de la zone d'activités Marie-Louise à Staffelfelden

Un soutien renforcé à l'action des communes en période de crise énergétique

Créé en 2021, le **Fonds Climat Nouvelle Donne Environnementale** est doublé en 2022 pour faire face aux enjeux de la crise énergétique et favoriser une transition écologique plus rapide. Destiné aux communes, il les aide à réaliser leurs projets en faveur des énergies renouvelables et de la réduction des gaz à effet de serre. **Désormais doté de 2 M€**, il a permis à m2A de soutenir **48 projets de 32 de ses communes membres**, à raison de subventions pouvant aller jusqu'à 45 000 € maximum par projet.

En 2022, face à la crise énergétique, le Fonds Climat Nouvelle Donne Environnementale a également été ouvert aux associations œuvrant pour la transition écologique. 283 000 € ont ainsi été alloués à **19 projets associatifs du territoire**.



Signature de la convention avec la Chambre Agriculture Alsace

Un engagement partenarial quinquennal en faveur du territoire

En 2022, m2A a signé **une convention cadre de partenariat avec la Chambre d'Agriculture Alsace, la Ville de Mulhouse et le SIVOM de la région mulhousienne, pour une durée de 5 ans (2022-2026).**

Ce partenariat vise à coordonner les efforts de chacun pour conforter leurs actions respectives en faveur du développement durable, d'une agriculture économiquement viable y compris pour les jeunes agriculteurs, ainsi que des circuits courts et de proximité. Chaque année, les signataires s'engagent dans un plan d'actions validé et budgété. Pour 2022, m2A s'est ainsi fixé, entre autres, la réalisation des actions suivantes : l'accompagnement général et individuel au déploiement des Paiements pour Services Environnementaux (PSE), la création d'une manifestations « Fermes ouvertes » ou encore la mise à jour de la carte des producteurs locaux. ■



3 M€

En 2022, m2A a triplé son investissement pour la mise en place du nouveau Plan Climat et des actions à mettre en œuvre pour atteindre les objectifs fixés collectivement.

4 

Chaque année, les 4 partenaires de la convention cadre adoptent un plan d'actions autour de 4 objectifs stratégiques :

- préserver les exploitations agricoles et maintenir les exploitations sur le territoire,
- développer une agriculture durable et locale, respectueuse de la ressource en eau, de la biodiversité et des milieux,
- développer une nouvelle économie agricole au service du territoire,
- renforcer le lien entre habitants, agriculteurs et territoires.

Le montant prévisionnel 2022 des actions pour m2A s'élève à 52 985 € ; des subventions à hauteur de 40, 60 ou 80 % ont été possibles par le biais de l'Agence de l'Eau Rhin Meuse.



m2A, LABORATOIRE EUROPÉEN DES MOBILITÉS



Autorité organisatrice des mobilités, Mulhouse Alsace Agglomération (m2A) s'affirme comme un territoire résolument engagé en faveur de l'environnement, de l'attractivité et de la qualité de vie en promouvant une offre de mobilité innovante, douce, partagée et durable. m2A se positionne ainsi comme un véritable laboratoire européen des mobilités, avec pour ambition de co-construire l'avenir des mobilités.

Pour élaborer sa stratégie en matière de mobilités, m2A veille à fédérer tous les acteurs concernés. Elle organise notamment une deuxième « **Rencontre Inspirante** » le 17 juin 2022 afin de présenter aux entreprises du territoire les leviers en faveur de la mobilité douce. À l'occasion de la Semaine européenne de la Mobilité, m2A rouvre les portes du **Village des Mobilités** le 24 septembre 2022, avec 13 acteurs locaux. Au sein de ce village, un espace « 100% Compte Mobilité » est dédié au lancement de la toute nouvelle version du Compte Mobilité m2A.

Le Compte Mobilité m2A, une innovation technologique au service d'une mobilité plus durable

Le Compte Mobilité m2A est l'application unique pour tous les déplacements dans l'Agglomération mulhousienne depuis 2017, m2A étant alors pionnière en Europe, récompensée et reconnue parmi les smart cities. Ce concept de mobilité servicielle qu'on appelle la MAS (« Mobilité par Association de Service » ; aussi connu sous le nom de MaaS « Mobility as a Service » en anglais) permet à m2A de développer l'usage des modes alternatifs à la voiture individuelle. En 2022, elle innove encore avec sa **nouvelle version optimisée** du Compte Mobilité m2A qui compte alors plus de 10 000 clients. Leur expérience utilisateur est encore enrichie pour une plus grande facilité d'utilisation, plus de sécurité, et de nouvelles options, dont l'ouverture aux moins de 18 ans avec l'intégration des abonnements scolaires, ou celle des abonnements annuels Soléa. m2A s'appuie sur l'expertise de Monkey Factory pour cette actualisation, pour un investissement de **650 000 €**.

L'expertise de m2A reconnue au plan national pour expérimenter la plateforme moB

m2A ayant été précurseur et en avance sur toutes les autres agglomérations françaises voire européennes dans le domaine, le Ministère de la transition écologique l'a sollicitée, avec la région Île-de-France, pour expérimenter la plateforme moB. Financée par l'ADEME, cette initiative est portée par Capgemini Invent et La Fabrique des Mobilités. Ainsi, depuis octobre 2022, l'application du Compte Mobilité m2A inclue une information sur toutes les aides à la mobilité dont chacun peut bénéficier pour se déplacer de manière plus durable, avec un accès direct via France Connect : aides de l'État comme la prime à l'achat d'un vélo électrique, aides des employeurs pour les déplacements de ses salariés, aides de m2A pour les personnes ayant moins de ressources, aides des communes pour les abonnements des jeunes, et plus encore. ■



Les acteurs du Village des Mobilités m2A



Inauguration de la ligne 13 Morschwiller-le-Bas



13

EN CHIFFRES

10 ans

C'est la durée de la délégation de service public mise en place par m2A au 1^{er} janvier 2022 pour l'exploitation du parc de stationnement de la gare TGV à Mulhouse, pour un investissement de 802 000 €. Confiée à CITIVIA, cette dernière s'engage à prendre à sa charge les travaux à venir, en conformité avec la politique de m2A, avec notamment la mise en place de bornes de recharges pour véhicules électriques. L'accès au parking est possible directement via le Compte Mobilité m2A.

2 135 000 €

investis pour une flotte de véhicules plus verte

Afin de diminuer l'impact carbone des véhicules communautaires et d'améliorer les conditions de travail des agents, m2A a fait l'acquisition de 7 véhicules légers électriques, 10 véhicules légers thermiques, 7 poids lourds et 1 engin. Ils répondent aux dernières normes de dépollution (Euro 6) et de véhicules électriques zéro émission.

+ de
280 000 €

m2A investit dans les mobilités partagées avec l'extension de la ligne 13 de Soléa

En vue de toujours mieux desservir son territoire, m2A acquiert 2 « midibus » à hauteur de 228 000 € et aménage l'extension de la ligne de bus 13 pour 55 200 € sur le territoire de Morschwiller-le-Bas. L'achat de ces véhicules un peu plus courts et moins haut que les bus traditionnels est nécessaire au regard des contraintes techniques de la trémie de Brunstatt-Didenheim. La ligne 13 de Soléa, dessert ainsi Morschwiller-le-Bas sur 6 nouveaux arrêts depuis le 5 septembre 2022, jusqu'au terminus Campanule, avec un cadencement d'environ 20 minutes. Soléa assure la gestion de cette ligne dans le cadre de la délégation de service public délivrée par m2A, pour un fonctionnement annuel estimé à 170 000 €.

LE VÉLO EN POUPE SUR LE TERRITOIRE

Mulhouse Alsace Agglomération développe une stratégie multimodale en matière de déplacements, en donnant la part belle aux mobilités douces comme le vélo, tant par ses investissements que par des actions de promotion de son usage.



Des aménagements cyclables de qualité

À l'issue du 1^{er} atelier-projet « Mobilités », m2A s'engage en 2022 dans la démarche d'identification et de réalisation d'un **Réseau Express Vélo** Intercommunal sur son territoire. Il s'agit d'un itinéraire cyclable qui offre des conditions optimales de circulation de bout en bout (sécurité, lisibilité, confort de roulement), un itinéraire jalonné et praticable toute l'année. Dans le cadre de son nouvel **atelier-projet « Programmation des aménagements cyclables »**, m2A travaille avec les communes pour programmer les projets avec une priorité audit Réseau.

En mai 2022, m2A inaugure ainsi une **nouvelle piste cyclable entre Dietwiller et Eschentzwiller**, véritable voie verte d'1,7 kilomètres, portant ainsi à 407 kilomètres les aménagements cyclables du territoire.



200 vélos d'occasion offerts aux étudiants !

m2A a invité ses habitants à faire don de leurs vélos inutilisés à des étudiants du territoire. Les deux roues collectées ont ensuite été vérifiées et, si besoin, remis en état par des associations partenaires locales. Cette action à la fois de soutien et de sensibilisation en faveur des mobilités douces s'est déroulée sur le campus Fonderie de Mulhouse à l'occasion de la Semaine de la Mobilité.

Les associations qui ont œuvré à la remise en état sont les suivantes : Idéenov (Wittelsheim), Les Tisserands d'EBN (Mulhouse), Loisirs Rixheim Vélos (Rixheim), Médiacycles (Mulhouse), Repair Café (Brunstatt-Didenheim) et la recyclerie de la Cité du Réemploi (Sausheim / Illzach-Modenheim).



Inauguration de la piste cyclable d'Eschentzwiller-Dietwiller



Les gagnants du Challenge Vélo 2022

UNE 2^e ÉDITION DU CHALLENGE VÉLO m2A INNOVANTE

Après le succès de sa 1^{re} édition, m2A renouvelle cette opération de promotion de l'usage du vélo pour les courts trajets du quotidien, entre le domicile et le boulot/l'école. m2A innove en outre en lançant une **nouvelle plateforme challenge-velo.m2a.fr**, accessible sur smartphone et d'interface simplifiée, permettant une inscription en ligne au collectif d'entreprise, de lycées ou d'école et un suivi quotidien de ses kilomètres individuels.

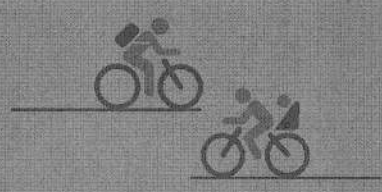

Du 2 au 28 mai 2022,
ce ne sont pas moins de 718 participants
issus de 54 structures qui se sont engagés
dans le Challenge Vélo m2A.
Sur trois semaines,
80 767 kilomètres à vélo ont été parcourus.

EN CHIFFRES

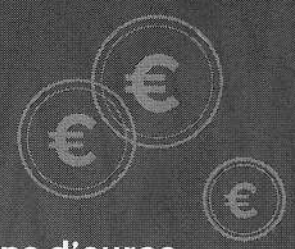

8 millions d'euros

C'est le montant consacré par m2A aux projets en faveur des vélos dans la Programmation Pluriannuelle des Investissements (PPI) 2020/2026. Ce chiffre comprend aussi bien les projets sous maîtrise d'ouvrage m2A que les subventions aux communes ou à la Collectivité européenne d'Alsace (CeA).



15 tonnes de CO₂ économisées

grâce à la mobilisation croissante dans le cadre du Challenge Vélo m2A, soit l'équivalent de 15 vols aller/retour Paris-New-York (par passager !).



UN SCHÉMA DIRECTEUR DES RÉSEAUX DE CHALEUR ACTUALISÉ ET OPÉRATIONNEL

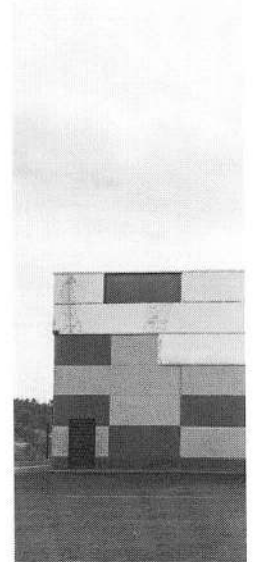

Depuis 2020, l'Agglomération a mandaté, avec le soutien financier de l'ADEME, le bureau d'étude INDDIGO pour mener une étude relative à la réactualisation du schéma directeur des réseaux de chaleur de m2A, qui avait fixé en 2016 sa vision à 10 ans en matière de stratégie énergétique. Le rendu final a été remis fin 2022 et approfondit la volonté de m2A de « verdir » ses réseaux, conformément à son Plan Climat Nouvelle Donne.

Le schéma directeur actualisé vient ainsi préciser les perspectives en matière de cogénération pour la Centrale Thermique de l'Illberg, en lui fixant également un objectif d'augmentation de la part des EnR&R (énergies renouvelables et de récupération) dans son mixte énergétique. Ce schéma directeur inclut aussi la question du maillage des réseaux de chaleurs existants sur le territoire. Enfin, il prévoit l'analyse de la ressource biomasse, dont le bois énergie, et le développement des réseaux froids.

Extension du réseau de chaleur urbain de la Centrale Thermique de l'Illberg avec les travaux de raccordement du quartier Bel Air à Mulhouse

Ces travaux débutés début 2022 pour une mise en service en 2023 représentent 3 M€ d'investissements, répartis à parts égales entre l'ADEME, m2A et les droits de raccordement. Cette extension de 2,6 kilomètres permet de raccorder 800 logements en copropriétés, des groupes scolaires et une maison de retraite. En leur permettant de se raccorder au réseau de chaleur urbain de la Centrale Thermique de l'Illberg, m2A leur offre la possibilité de remplacer leurs anciennes chaudières à gaz, réduisant de manière significative les émissions de gaz à effet de serre (GES) dans le quartier : 1 200 tonnes de CO₂ ainsi évitées ! En outre, leur raccordement permet de proposer aux abonnés un tarif avantageux et moins soumis aux fluctuations des prix de l'énergie fossile. ■

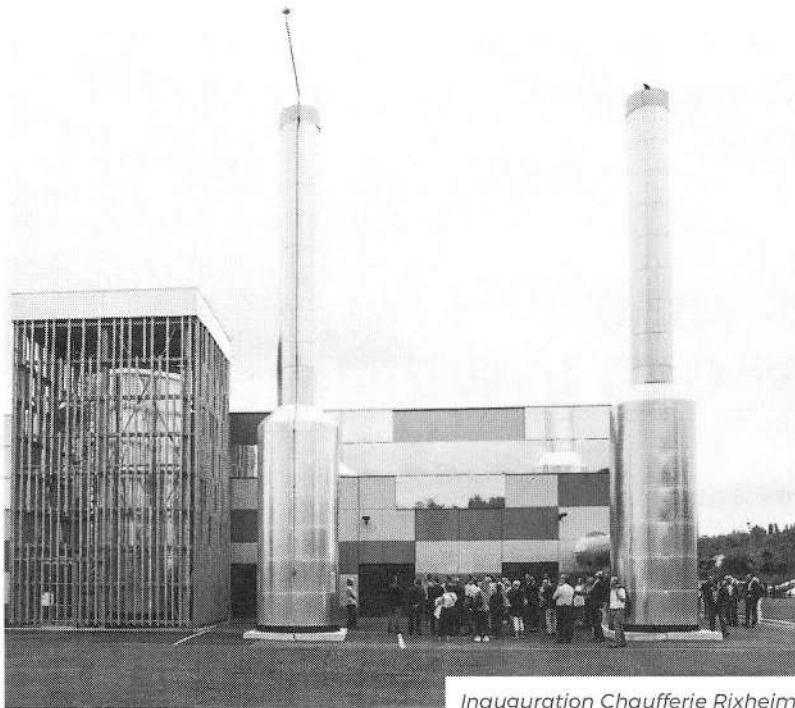

Inauguration Chaufferie Rixheim

Inauguration du nouveau réseau de chaleur intercommunal géré par Valorim

Le 28 juin 2022, le nouveau réseau de chaleur intercommunal dont Valorim, groupement de R-CUA/Dalkia, assure la gestion en délégation de service public est inauguré. Il relie la chaufferie urbaine multi-énergie historique de Rixheim/Riedisheim à l'usine d'incinération des résidus urbains (UIRU) du Sivom de la région mulhousienne situé à Sausheim. Cette dernière produit en effet de la chaleur fatale que ce nouveau réseau récupère pour produire une énergie décarbonée desservant des abonnés de Rixheim, Riedisheim, Illzach et Mulhouse, à savoir des copropriétés, des établissements scolaires et des équipements de l'Agglomération (comme la Piscine des Jonquilles). Cet investissement, de près de 25 M€ hors taxe à charge de Valorim, a bénéficié d'un soutien de plus de 8 M€ de l'ADEME et a impliqué la réalisation d'un portique de raccordement en 2021 entre Rixheim et Illzach. ■

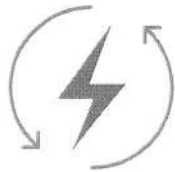

56,2 %

C'est le taux d'énergie renouvelable (EnR), c'est-à-dire la quantité d'énergie produite à partir de sources EnR&R (énergies renouvelables et de récupération), par la Centrale Thermique de l'Illberg en 2022. Cette dernière permet d'éviter l'émission de 12 500 tonnes de CO₂ par an, auxquels s'ajoutent désormais des 1 200 tonnes de l'extension raccordée au quartier Bel Air !

Avec le soutien de



Jusqu'à

15 000

tonnes de CO₂ évitées par an

Grâce aux 15 kilomètres du nouveau réseau de chaleur intercommunal, c'est l'équivalent de 15 000 allers-retours Paris- New York qui ne viennent pas impacter l'air du territoire.

De plus, en s'appuyant sur la récupération de chaleur fatale de l'usine d'incinération, cette chaufferie fonctionne à 75% d'EnR&R, produisant jusqu'à 80 GWh par an.

Des extensions à venir viendront encore améliorer ces chiffres, pour le bien-être des habitants du territoire !



Bel Air, réseaux de chaleur

96 GWh

C'est la quantité d'énergie thermique produite vendue par mZA en 2022. L'Agglomération est également productrice et fournisseuse d'énergie électrique avec 24 GWh vendus en 2022.

UN PLAN ÉNERGIES 2030 POUR MIEUX ENVISAGER L'AVENIR

En 2022, m2A prend les devants face à la crise énergétique en proposant un ambitieux plan pour une meilleure maîtrise des ressources et des impacts énergétiques et financiers.

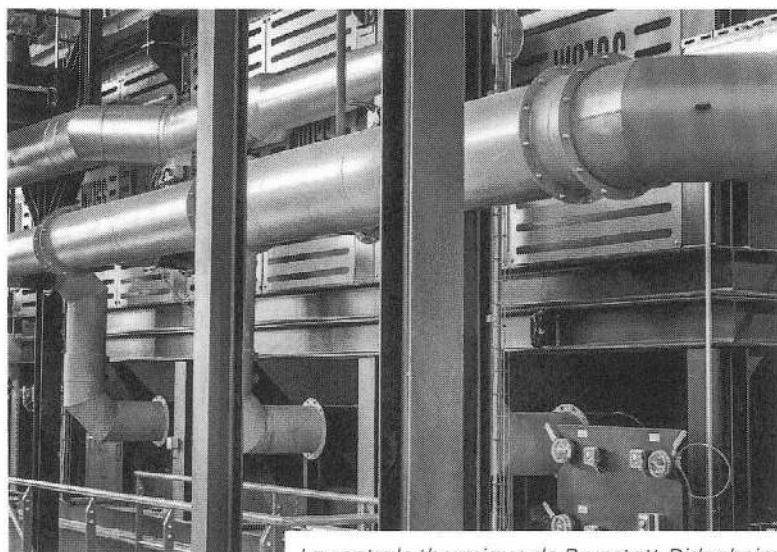

La centrale thermique de Brunstatt-Didenheim

m2A va au-delà en investissant massivement dans les véhicules propres et les mobilités douces, et en soutenant le secteur de l'habitat, fortement impacté par la hausse des prix du gaz et de l'électricité. Son réseau de chaleur permet d'ailleurs de limiter à 35% la hausse des tarifs, contre des hausses au plan national pouvant aller jusqu'à 400%.

Une gestion maîtrisée du prix du gaz pour m2A

En 2022, m2A a dû renouveler le marché du gaz par groupement de commande. Un exercice délicat en période de crise énergétique et d'inflation du prix du gaz. Grâce à l'engagement et l'expertise de Camila Salinas, Ingénieure Gestion de l'Energie au sein de la Direction Performances énergétiques et Bâtiments, les négociations menées par le binôme élu-agent cher à m2A ont permis de limiter l'impact financier de la crise sur les ressources de l'Agglomération et des communes membres du groupement. ■

m2A mobilisée pour tous face à la crise énergétique

Ainsi, son Plan Énergies 2030 comprend 10 mesures énergétiques et financières pour réduire sa consommation, que ce soit celle de ses bâtiments, des habitants usagers, de ses agents ou de ses communes membres. Pour soutenir ces dernières, m2A investit par exemple dans le Fonds Climat Nouvelle Donne, visant à aider au financement de leurs projets en matière d'environnement et de sobriété énergétique.

Les agents de la collectivité se montrent également exemplaires dans l'évolution de leurs usages, avec la mise en place de « Référents Energie ». Le fonctionnement des équipements m2A est adapté, fait l'objet d'audits énergétiques, et le programme d'investissements vise davantage encore à valoriser la rénovation énergétique des bâtiments, le déploiement de la télégestion, le passage en éclairage LED...

1 nouvelle chaufferie pour le CSRA, exemple d'investissement nécessaire

Le Centre Sportif Régional Alsace (CSRA), équipement sportif emblématique de m2A, poursuit sa mue et sa modernisation afin d'accueillir dans les meilleures conditions les athlètes, des plus jeunes en formation ou athlètes olympiques internationaux lors de leur préparation aux Jeux de Paris 2024. Il est ainsi doté d'une nouvelle chaufferie, plus adaptée aux contraintes énergétiques et climatiques, comme diagnostiqué dans le cadre du suivi énergétique des bâtiments de m2A

PLAN ÉNERGIES 2030

10 mesures de sobriété et d'efficacité énergétiques

Accusé de réception en préfecture
068-216802785-20240523-DCM_13-DE
Date de télétransmission : 28/05/2024
Date de réception préfecture : 28/05/2024



Chauffage et éclairage maîtrisés

m2A RÉDUIT SA CONSOMMATION D'ÉNERGIE

Objectif global de réduction de 10% de la consommation de gaz sur les équipements m2A

10% de consommation en moins – Économie de 230 000 €

- 🕒 15°C dans les équipements sportifs
- 🕒 -1°C de température de l'eau dans les équipements aquatiques Économie de 150 000 €
- 🕒 19°C dans les locaux administratifs et réduction du chauffage pendant les périodes d'inoccupation des locaux – Économie de 50 000 €
- 🕒 Maintien de la température dans les crèches et les périscolaires
- 🕒 Éclairage optimisé : extinction de l'éclairage public la nuit dans les zones d'activités économiques communautaires de 23h à 5h et incitation intercommunale via le RLPI ; extinction des panneaux publicitaires lumineux de 23h à 7h

Environnement de travail écoresponsable

m2A ET SES AGENTS MONTRENT L'EXEMPLE

L'État fixe 15% de réduction de consommation Économie de 2,5 GWh, soit 700 000 € pour m2A

- 🕒 Mise en place de « Référents Énergies », ambassadeurs de la sobriété énergétique au sein de chaque service m2A
- 🕒 Démarche de sensibilisation et adoption des écogestes par les agents (chauffage, éclairage, eau, température, numérique, télétravail...)
- 🕒 Extinction des lumières, des appareils en veille et fermeture systématique des volets dans les bâtiments m2A

Fonctionnement des équipements

m2A ET SES PARTENAIRES ADAPTENT LEURS ÉQUIPEMENTS FACE À LA CRISE

- 🕒 Arrêt d'exploitation de la piscine Pierre et Marie Curie à Mulhouse Économie de 490 000 €, 31 ETP redéployés sur des postes vacants
- 🕒 Ouverture d'un centre nautique sur deux en période de vacances scolaires
- 🕒 Création d'une charte écoresponsable à destination des usagers des équipements sportifs m2A, notamment les associations et clubs
- 🕒 Patinoire olympique : réflexion sur l'adaptation de l'ouverture estivale
- 🕒 Fermeture partielle de musées : Musée du papier peint : fermeture le lundi et le mardi • Musée de l'Impression Sur Étoffes : fermeture en janvier

Audits énergétiques et télégestion des bâtiments

m2A OPTIMISE SA CONSOMMATION D'ÉNERGIE

- 🕒 Poursuite du déploiement de la télégestion. La télégestion de 100% des bâtiments permettrait une économie de 15%. Un plan d'investissement de 500 000 € permettrait d'atteindre ces objectifs
- 🕒 Lancement d'une campagne massive d'audits énergétiques avec un schéma directeur de gestion du patrimoine

Construction durable

m2A INVESTIT POUR L'AVENIR

- 🕒 Phase 1 : Programme d'investissement de 720 000 € – Économie d'énergie après travaux de 150 000 €
Travaux d'optimisation de l'éclairage des bâtiments m2A en 2023 :
 - Centre Sportif Régional Alsace - travaux de 250 000 €
Baisse de 25% des consommations électriques, soit 55 000 € d'économie
 - Patinoire olympique - travaux de 150 000 €. Baisse de 40% des consommations électriques sur l'éclairage soit 75 000 € d'économie
 - Stade de l'Ill - travaux de 320 000 €
- 🕒 Phase 2 : Programme de rénovation énergétique de 4 à 5 M€/an

Énergies renouvelables et décarbonation

m2A BÂTIT UN ÉCOSYSTÈME ÉNERGÉTIQUE VERTUEUX

- 🕒 Poursuite de l'extension du réseau de chaleur pour un chauffage urbain vertueux :
 - Exploitation de la chaleur fatale des industries du territoire
 - Investissement de + de 100 M€
- 🕒 Accompagnement renforcé en faveur de la décarbonation des entreprises avec le Programme Blue Industries Sud Alsace
- 🕒 Stratégie de développement du photovoltaïque à grande échelle (auto-consommation et production locale)

Mobilités et multimodalité

m2A, LABORATOIRE EUROPÉEN DE MOBILITÉS PROPRES

- 🕒 Schéma directeur des mobilités douces, 20 km de pistes cyclables créés depuis 2020 et ensuite création de 10 km/an, soit 1,2 million d'euros d'investissement/an jusqu'en 2026
- 🕒 7 bus biogaz livrés en 2023, 6 livrés en 2024 pour 4,7 M€
- 🕒 Flotte m2A avec des véhicules propres pour les services, 40 véhicules électriques déjà en circulation et 770 000 € investis en 2022 et 2023
- 🕒 Déploiement des bornes électriques en 2023-2024, 153 bornes, 41 M€ d'investissement pour le déploiement par l'opérateur retenu
- 🕒 Incitation au covoiturage ; lancement d'un service entre m2A et les intercommunalités voisines en 2023
- 🕒 Soléa, un délégataire engagé auprès de m2A : réduction des dépenses d'éclairage (baisse lumière en station de tramway et mise en place éclairage LED sur le site...) et des dépenses de chauffage...

Aides à la rénovation énergétique des logements

m2A SOUTIEN LE SECTEUR DE L'HABITAT

- 🕒 Financement de l'ALME - Agence locale de maîtrise de l'énergie - de 41000 € et reversement par m2A à l'ALME des financements de la SARE (Service d'accompagnement à la rénovation énergétique) de 120 000 €
- 🕒 Financement de l'ADIL, Agence départementale d'information sur le logement, de 86 000 €/an
- 🕒 Financement d'OKTAVE de 60 000 € sur 3 ans
- 🕒 Soutien aux copropriétés en OPAH copropriétés dégradées - Opération programmée d'amélioration de l'habitat - et plans de sauvegarde
- 🕒 Nouvelle programmation d'aides directes aux particuliers

Solidarité énergétique

m2A AUX COTÉS DES USAGERS ET DES COMMUNES

A contrario des augmentations constatées au niveau national allant jusqu'à 400 %, m2A limitera la hausse de ses tarifs.
Le prix moyen pour les usagers du réseau de chaleur n'augmentera que de 35% et ce, grâce au mix-énergétique et à une gestion vertueuse

- 🕒 Poursuite du lobbying auprès des instances nationales et de l'État
- 🕒 Fonds Climat Nouvelle Donne pour accompagner les communes (2 M€)

Démarche partenariale écoresponsable

m2A ET SES PARTENAIRES CONSTRUISENT ENSEMBLE LEUR AVENIR ÉNERGÉTIQUE

- 🕒 Renforcement de la démarche partenariale avec l'ADEME : programme TERRITOIRE ENGAGÉ TRANSITION ÉCOLOGIQUE et labellisation CLIMAT-AIR-ÉNERGIE
- 🕒 Groupement intercommunal de commande d'achats de gaz et d'électricité pour des tarifs maîtrisés
- 🕒 Mise en place d'un « Comité de suivi énergétique » associant le conseil participatif Climat, les partenaires, l'ADEME pour suivi et ajustement des mesures et prospectives à l'horizon 2030
- 🕒 Échanges de bonnes pratiques avec les communes et les autres EPCI du Sud Alsace

.01 Un territoire de nouvelle donne environnementale, énergétique et écologique

Enjeu : Développer et promouvoir une agriculture à faible impact environnemental pour tendre vers l'autonomie alimentaire et améliorer la santé des habitants

VERS UNE AGRICULTURE LOCALE, SAINTE ET DURABLE

Développement des circuits courts, soutien des agriculteurs, actions de sensibilisation auprès des habitants, m2A s'engage plus que jamais à offrir une alimentation saine et accessible à tous sur son territoire.

Labellisé en juin 2018, puis une seconde fois en août 2021 par le Ministère de l'Agriculture, le Projet Alimentaire Territorial (PAT) de m2A se concrétise dans l'Agglomération. Baptisé « Soyons-Food », il s'axe autour de 5 objectifs stratégiques :

- Développer l'autonomie alimentaire du territoire
- Développer et promouvoir une agriculture à faible impact environnemental
- Permettre l'accessibilité à tous à une alimentation saine et de qualité
- Maintenir et développer l'emploi dans la filière alimentaire de proximité
- Contribuer à une filière équitable

En 2022, le PAT est entré dans une nouvelle phase active de mise en œuvre :



Une convention de partenariat avec la Chambre d'Agriculture Alsace :

Ce partenariat, conclu pour la période 2022 - 2026, vise, dans le respect des prérogatives de chacun des partenaires, à coordonner leurs efforts pour conforter leurs actions respectives au regard de ces nouvelles attentes sociétales, ou réaliser ensemble des actions nouvelles, en faveur de l'agriculture et du PAT. Ses signataires sont la Chambre d'Agriculture Alsace, la Ville de Mulhouse, le SIVOM de la région mulhousienne et m2A.

Les Paiements pour Services Environnementaux (PSE) :

Les Paiements pour Services Environnementaux (PSE) sont un dispositif de rémunération des agriculteurs pour des actions qui contribuent à préserver l'environnement et maintenir la qualité des écosystèmes sur le territoire. Ils se formalisent par un contrat de 5 ans avec chaque agriculteur qui s'engage, avec un paiement annuel en fonction de la création et/ou du maintien des services. En 2022, accompagnée de la Chambre d'Agriculture Alsace, 50 diagnostics ont été réalisés auprès des agriculteurs pour une signature de 35 contrats, soit 8 865 hectares de surface agricole. Cela représente un coût total de 1 300 000 € avec une subvention de 872 000 € de l'Agence de l'Eau Rhin-Meuse (AEURM).

Le développement des circuits-courts en restauration hors domicile :

La promotion d'une agriculture durable au sein du territoire passe également par l'approvisionnement des restaurants collectifs en produits bio et ou locaux. Grâce à l'opération « OPEBIO », réalisée en partenariat avec « Bio en Grand Est », m2A a investi 14 975 € en 2022, pour l'accompagnement de son service périscolaire à l'intégration de produits sains, bio et issus de circuits courts dans les repas distribués, mais aussi d'autres structures. Un accompagnement a également été réalisé auprès de 2 secteurs de communes, autour de la filière des céréales anciennes.



Le concours « Soyons Food ! Les Fermes de demain »

Lancé en 2021 dans le cadre du Projet Alimentaire Territorial, ce concours vise à soutenir l'installation de nouveaux agriculteurs répondant aux objectifs de développement de la filière alimentaire de proximité définie dans les objectifs opérationnels du PAT. Le concours est doté de 15 000 €, avec trois prix équivalents d'une valeur de 5 000 €. L'aide financière est versée par m2A en 1 seule fois aux 3 lauréats définis par le jury du concours. Ils ont été récompensés lors d'une cérémonie de remise des prix organisée en avril 2022. Voici les trois vainqueurs : KRUST Thomas, éleveur à Berrwiller, HERMANN Matthieu, céréalier à Petit Landau et SCHURRER Line, micro-ferme maraîchère à Flaxlanden. Une nouvelle édition du concours a été lancée à l'automne 2022.

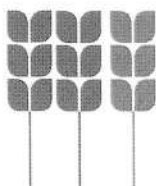

Les « Fermes Ouvertes »

En 2022, Mulhouse Alsace Agglomération (m2A) a organisé pour la première fois l'opération « Fermes ouvertes ». À cette occasion, quatre fermes ont ouvert leurs portes aux habitants du territoire, dont les trois lauréates du concours 2021 « Soyons Food ! Les Fermes de demain ». L'objectif ? Promouvoir les produits locaux et des vocations, au travers d'animations ludiques et pédagogiques !

« La Marmite à projet »

Pour faciliter l'émergence des initiatives et accompagner les projets, m2A s'est dotée d'un outil d'ingénierie et d'animation favorisant la création, le suivi, ou l'accompagnement d'activités et projets concourant aux objectifs du PAT : « la Marmite à Projet ». Cet outil d'animation territoriale mutualisé, original, concret et efficient est animé par Ecooparc. 6 projets ont été soutenus en 2022 allant de la création d'une sécurité sociale à la mise en place de petits déjeuners sociaux, locaux et bio pour une école élémentaire. Cet outil est soutenu financièrement par m2A à hauteur de 21 000 € pour un total de 41 000 € sur 4 ans.



Accusé de réception en préfecture
068-216802785-20240523-DCM_13-DE
Date de télétransmission : 28/05/2024
Date de réception préfecture : 28/05/2024



Line Schurrer, maraîchère à Flaxlanden

Un accompagnement des communes dans la réalisation de leurs projets agricoles

Afin de limiter l'étalement urbain, m2A accompagne les communes au développement d'une agriculture à faible intrants chimiques et biologique sur le territoire. En 2022, m2A a soutenu à hauteur de 11 500 € cet accompagnement aux projets des communes, dont un diagnostic foncier à Habsheim et Rixheim.

Le développement de filières agricoles à bas niveau d'impact sur la ressource en eau :

Dans le cadre du Contrat de territoire Eau et Climat (CTEC), m2A et les structures du Sud Alsace ont identifié la nécessité d'une étude diagnostic des systèmes alimentaires en Sud Alsace (SASA). Celle-ci a été lancée en 2022. Elle est portée par m2A, cofinancée par l'ensemble des partenaires du Sud Alsace et subventionnée à hauteur de 80% par l'AERM. Les objectifs de cette étude sont au nombre de quatre :

- Connaître l'offre et l'organisation des filières agricoles
- Définir les enjeux et vulnérabilités par territoire et à l'échelle du Sud Alsace
- Organiser une synergie des actions pour une meilleure efficacité
- Coordonner les politiques d'intervention ■

TROPHÉE DE L'AVPU 2022 

PROPRETÉ ET COLLECTE : POUR UN TERRITOIRE OÙ IL FAIT BON VIVRE

m2A a fait de la propreté urbaine, un enjeu de territoire pour offrir un haut niveau de qualité de vie à ses habitants

Depuis 2020, Mulhouse Alsace Agglomération s'engage dans le développement d'un Projet Propreté. Pour cela, une stratégie sur 5 ans construite autour de 3 axes majeurs a été définie : lutter contre les incivilités, innover en matière de collecte des déchets et miser sur les compétences et la technicité des agents. L'objectif étant d'instaurer une propreté globale et durable de l'espace public.

Une mobilisation récompensée par l'Association des Villes pour la Propreté Urbaine

À l'occasion des Rencontres Nationales de l'Association des Villes pour le Propreté Urbaine (APVU), les 16 et 17 novembre 2022, m2A s'est vue remettre le Trophée 2022 de l'AVPU dans la catégorie « Développement durable ». Le partenariat entretenu avec la Collectivité européenne d'Alsace (CeA) sur les opérations de prévention et de nettoyage des entrées des villes et de certaines routes départementales et bretelles d'autoroutes a été salué et récompensé. Une collaboration réussie en réponse directe à une problématique de propreté urbaine.

Des actions concrètes engagées pour un territoire labellisé « Ville Eco-Propre ** »

Mulhouse Alsace Agglomération s'engage durablement à améliorer la propreté des espaces publics. Cet engagement, valorisé par le label « Ville Eco-propre ** », se distingue, entre autres, au travers de la définition d'un plan d'actions pour maintenir les villes propres en respectant l'environnement, la lutte contre les incivilités. En mars 2022, s'est déroulée la 28^e édition du « Nettoyage de Printemps », coordonnée par le service Propreté de m2A et ses partenaires. Près de 100 agents se sont mobilisés pour que les espaces publics du territoire fassent peau neuve et plus particulièrement à Mulhouse et Pulversheim. 17 tonnes de déchets ont été ramassées, signe d'une grande efficacité. Par ailleurs, en avril 2022, et ce pour la 5^e année, Mulhouse Alsace Agglomération et la Ville de Mulhouse, en partenariat avec la Collectivité européenne d'Alsace (CeA) ont orchestré l'opération « Osterputz Kinopolis ». Elle consiste au nettoyage spécifique du réseau routier de l'entrée de ville située dans le secteur du cinéma Kinopolis de Mulhouse.

164

agents au service « Propreté
et Dénéigement » m2A



167

agents mobilisés
pour la collecte des déchets



103 000

tonnes de déchets collectées
sur le territoire, soit :

71 000 tonnes d'ordures ménagères
résiduelles, **21 000** tonnes de collecte
sélective, **8 000** tonnes de verre,
2 200 tonnes de déchets verts
et **800** tonnes de biodéchets.



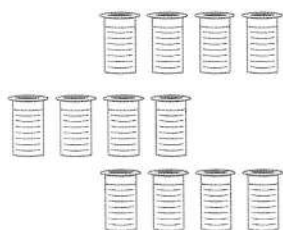

4 873

corbeilles dont **64** nouvelles implantations
et **171** remplacements pour un investissement
de **73 000€** TTC investissement
de la part de m2A

Une réorganisation de la collecte, pour une gestion optimale et soucieuse de l'environnement

Depuis le 1^{er} juillet 2022, le groupe Nicollin, situé à Sausheim, effectue la prestation de collecte des ordures ménagères de 24 communes de l'Agglomération pour plus de 100 000 habitants. m2A a sélectionné ce prestataire soucieux et respectueux de l'environnement. En effet, ce dernier est équipé de bennes à ordures fonctionnant au biocarburant « OLEO 100 », issu de cultures françaises. Cette énergie renouvelable, biodégradable et non biotoxique, permet une réduction de 60% des émissions de CO₂ ainsi que 80% de particules fines en moins par rapport au gasoil.

Plus de 40 ans au service de la propreté de l'Agglomération !

Philippe Jung, agent désormais en retraite, s'est investi durant 41 années pour l'amélioration du cadre de vie des habitants du territoire. Il a terminé sa carrière en tant que Technicien Responsable d'Activités au sein du service Propreté de m2A. Il y a notamment accompagné la mise en place de cette compétence dans les communes de l'Agglomération, dont celles du Bassin Potassique en 2005. ■



4 810

tonnes de déchets ramassés
par les agents du Service Propreté dont
500 tonnes de dépôts sauvages, **17** tonnes
de déchets au nettoyage de printemps
et **4000** pneus sur Mulhouse



sorties en déneigement sur Mulhouse.
À la suite d'un phénomène de pluie verglaçante
survenu en décembre 2022, le service
concerné s'est mobilisé pour garantir la sécurité
des habitants. Au total, ce sont **906** tonnes
de sels consommées sur l'ensemble de l'année.

.01 Un territoire de nouvelle donne environnementale, énergétique et écologique

Enjeu : Réduire la production de déchets et assurer la collecte pour une valorisation optimale

AGIR AU QUOTIDIEN POUR RÉDUIRE NOS DÉCHETS

Inscrire le territoire dans une démarche de transition écologique et vertueuse, voilà tout l'enjeu du Programme local de prévention des déchets ménagers et assimilés (PLPDMA).

En cours d'élaboration, il permettra d'amplifier la prévention des déchets sur le territoire, de mobiliser de nouveaux acteurs et de développer l'économie circulaire.

9^E ÉDITION DE LA SERD (SEMAINE EUROPÉENNE DE RÉDUCTION DES DÉCHETS)

Vitrine de la prévention des déchets sur l'Agglomération, cette édition, a connu une forte mobilisation des acteurs : 346 actions déposées à l'ADEME (321 menées) par une centaine de partenaires. Plusieurs collectes ont été organisées, notamment par le SIVOM et le Relais Est, ce qui a permis d'éviter 6 548 Kg de déchets. Le thème du textile a été inspirant pour les acteurs de l'Agglomération.

- 346 animations
- Une centaine de partenaires
- 8 300 personnes sensibilisées
- 6,5 tonnes de déchets évités

4^E DON DE POULES AUX HABITANTS

- 200 habitants ont adopté 2 poules rousses pondeuses, offertes par m2A, pour réduire leurs déchets et bénéficier d'œufs frais quasi-quotidiennement.
- 29,2 tonnes de déchets évités





L'espace Réemploi installé à la Foir'Expo

m2A ENGAGÉE DANS UN PROGRAMME LOCAL DE PRÉVENTION DES DÉCHETS (PLP).

De cette démarche, s'est développé, dans l'Agglomération, un mouvement Zéro Déchet dont l'objectif est de rendre attentif les habitants aux enjeux environnementaux liés à la réduction des déchets. Ainsi, m2A, porteuse du mouvement, se mobilise via de nombreuses actions de sensibilisation. Son nouvel espace réemploi présent à la Foire de Mulhouse l'illustre parfaitement, tout comme les ateliers « Objectif Zéro Déchet » proposés gratuitement tout au long de l'année.

ESPACE « RÉEMPLOI » À LA FOIR'EXPO

Pour la 1^{re} fois, une douzaine d'acteurs (structures d'insertion et artistes) travaillant avec des matériaux et objets de seconde main se sont rassemblés pour animer un espace dédié au réemploi. m2A en a assuré la coordination, la communication et a financé la location des stands.

ATELIERS ZÉRO DÉCHET

Après 4 éditions du Défi « Objectif zéro déchet », m2A a décidé de transformer la formule pour apporter plus de souplesse et de proximité aux participants. Le nouveau dispositif se présentera sous forme d'ateliers et rencontres thématiques gratuites, déployés sur l'ensemble du territoire de l'Agglomération. 38 ateliers zéro déchet sur la consommation, l'univers de bébé, le compostage et la couture ont été déployés sur le territoire de m2A pour inciter les habitants à réduire leurs déchets et à adopter des gestes alternatifs. 430 participants en ont bénéficié.

50 000 PERSONNES SENSIBILISÉES À L'ENVIRONNEMENT



m2A intervient directement lors d'animations environnementales organisées par les communes ou d'autres acteurs : en 2022, elle est intervenue à Sausheim et Rixheim. Elle a soutenu, pour les communes qui le souhaitent, des opérations de la « Fresque du Climat », qui ont concerné 4 communes en 2022.

3 SITES TOTEMS POUR LA SENSIBILISATION

Les C.I.N.E et le parc zoologique et botanique sont des structures chargées par m2A de sensibiliser les habitants à la biodiversité, ainsi que de dynamiser et d'animer le territoire.

Les 2 centres d'initiation à la nature et à l'environnement (CINE), le Moulin Nature à Lutterbach et la Petite Camargue Alsacienne (pour la bande rhénane) font des interventions grand public et en écoles ou sur le terrain sur la réduction des déchets, l'éco-citoyenneté, le jardinage au naturel, ou la découverte de la biodiversité ou de la ressource en eau.

Le Parc Zoologique et Botanique de Mulhouse fait découvrir la faune exotique aux scolaires et aux visiteurs par le biais de parcours pédagogiques et d'animations. Il sensibilise sur les thèmes de la gestion durable des milieux, l'homme, la biodiversité et le climat, la diversité des félins ou encore la faune de France et d'Alsace.



D'AUTRES PARTENAIRES MOBILISÉS

Le SIVOM intervient auprès des élèves de maternelles et d'élémentaires sur différents thèmes liés à la réduction des déchets ou de la découverte du cycle de l'eau. Enfin l'Agence Locale de Maitrise de l'Énergie (ALME), en plus des conseils qu'elle donne aux particuliers et copropriétaires, sensibilise le grand public à la rénovation du bâti en vue de réduire les déperditions d'énergie.



LE SUCCÈS DES PREMIÈRES FERMES OUVERTES

Elle a aussi été organisatrice des opérations « Les fermes Ouvertes » destinées à faire connaître au grand public certains agriculteurs locaux. 4 fermes ont accueilli 900 participants sur la journée du dimanche 18 septembre 2022.

DES ACTIONS QUI RENCONTRENT LEURS PUBLICS

Parmi les projets, le programme « La nature près de chez moi », mis en œuvre par chacun des deux CINE, a été organisé dans chaque commune. Les 400 participants ont pu découvrir autant les champs, que forêts, les parcs, étangs et même les étoiles ! m2A a aussi été organisatrice des opérations « Les fermes Ouvertes » destinées à faire connaître au grand public certains agriculteurs locaux. 4 fermes ont accueilli 900 participants sur la journée du dimanche 18 septembre 2022. ■

DES PARTENAIRES ENGAGÉS

Le CINE Moulin Nature, la Petite Camargue Alsacienne, le SIVOM, le Parc Zoologique et botanique, l'ALME (Agence Locale de Maîtrise de l'Energie), les écoles et les communes de m2A.

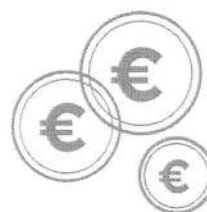

**Subventions aux structures
permettant de faire de la sensibilisation
149 140€ attribués par m2A dont :**

- 98 000 € pour le CINE Moulin Nature à Lutterbach,
- 10 000 € pour le CINE Petite Camargue Alsacienne
- 41 140 € pour l'ALME (Agence Locale de Maîtrise de l'Energie)

50 000€ de prestations pour les 2 CINE

m2A assure l'entretien des locaux du CINE Moulin Nature de Lutterbach dont elle est propriétaire.

LE GERPLAN, DES ACTIONS FÉDÉRATRICES

Concilier activité agricole, développement urbain et économique et préservation des milieux naturels, tel est le but de la démarche de plan de gestion de l'espace rural et périurbain (GERPLAN). Mise en place dès 2004 sur le territoire de m2A, les projets éligibles des communes et des associations sont soutenus à hauteur de 40 % par la CeA et 20 % par m2A. Le programme d'actions 2022 a permis de soutenir 18 projets.

Quelques actions développées en 2022 :

- Conseils et expertise auprès des communes pour la préservation de la biodiversité,
- Expertise biodiversité auprès du service aménagement de m2A,
- Accompagnement financier (subventions) des communes dans le cadre du GERPLAN,
- Élaboration d'un protocole d'actions concernant la problématique des nuisances liées aux corvidés,
- Sensibilisation des habitants à la biodiversité avec le CINE du Moulin Nature de Lutterbach : « La nature près de chez moi »,
- Formation sur l'ambrosie à destination des communes.



LES PARTENAIRES GERPLAN

CeA, communes m2A et Agence de l'Eau Rhin-Meuse



AGENCE DE L'EAU
RHIN-MEUSE

PROGRAMME D'ACTIONS GERPLAN

18 projets instruits

Subventions m2A

- 5 000€ en fonctionnement
- 57 400 € en investissement

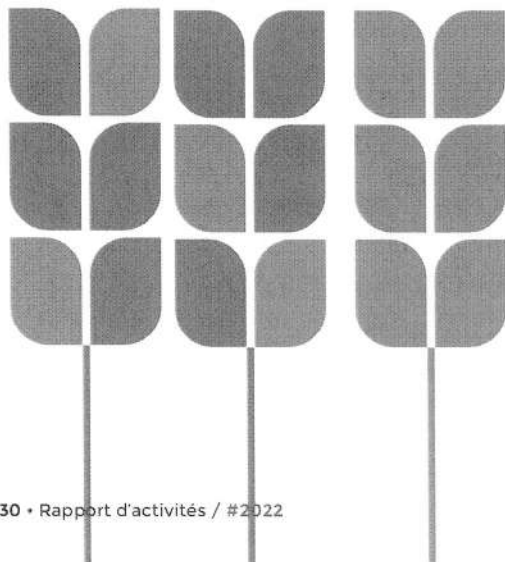



EAU, BIODIVERSITÉ ET AGRICULTURE DURABLE

Le Contrat de Territoire « Eau et Climat » (CTEC) du territoire a été signé en juin 2019 pour la période 2019-2022. Ce contrat regroupe les grandes actions du territoire liées à l'eau, la biodiversité et l'agriculture durable. Un des principaux objectifs pour le volet biodiversité de ce CTEC était de renforcer les synergies entre les actions des communes de l'Agglomération, apporter une source de financement supplémentaire et ainsi favoriser des projets plus ambitieux en faveur de la biodiversité.

Actions réalisées en 2022 :

- Lancement de l'étude Système alimentaire en Sud Alsace,
- Lancement des Paiements pour Service Environnementaux (PSE) sur le territoire. Action transversale qui regroupe plusieurs acteurs (m2A, la Ville de Mulhouse et le SIVOM). Ce dispositif vise à rémunérer les agriculteurs ayant des méthodes de production respectueuses de l'environnement ou qui abandonneraient certaines pratiques (cf p. 22). ■

QUAND LES CORVIDÉS S'INSTALLENT

Suite aux nuisances liées aux corvidés, un protocole d'actions annuelles a été défini par un groupe de travail composé de m2A, la Ville de Mulhouse, la LPO, la DDT 68, la FDSEA 68 et les Jeunes Agriculteurs du Haut-Rhin. L'enjeu est double : coordonner les actions menées sur le territoire pour limiter les nuisances des corvidés en ville (dégâts sur l'immobilier urbain, bruits...) comme en campagne (picorage des semis de maïs et des fruits...) et lutter contre l'érosion de la biodiversité du territoire en fédérant les différents acteurs et partenaires (CeA, Agence de l'Eau Rhin-Meuse, communes, associations naturalistes...).

UN TIMING BIEN HUILÉ

Avril, juillet et septembre : Réunions du groupe de travail

Mai : Enquête lancée auprès des communes

Novembre : Diffusion du protocole d'actions



L'EAU, UNE RESSOURCE RARE À PRÉSERVER À L'ÉCHELLE DU TERRITOIRE

En 2022, en cohérence avec les engagements pris auprès des services de l'État, élus et services compétents ont œuvré pour permettre à m2A d'assurer, au 1^{er} janvier 2023 et à l'échelle du territoire, la maîtrise de la gestion de l'eau, dans le cadre de sa compétence « Eau », tout en garantissant une continuité de service aux habitants.

En effet, la loi NOTRe d'août 2015 prévoyait le transfert de la compétence « Eau », désormais obligatoire, aux communautés d'agglomération, avec effectivité au 1^{er} janvier 2020. Plusieurs assouplissements successifs, dont ceux de la loi Engagement et proximité, avaient permis d'ouvrir aux communautés d'agglomération la possibilité de déléguer par convention tout ou partie de cette compétence à l'une de ses communes membres ou à un syndicat gestionnaire. Ces conventions de délégation mises en place sur le territoire arrivant à échéance, Mulhouse Alsace Agglomération (m2A) reprend l'exercice de sa compétence en régie publique au 1^{er} janvier 2023.



34 communes
pour 260 000 usagers

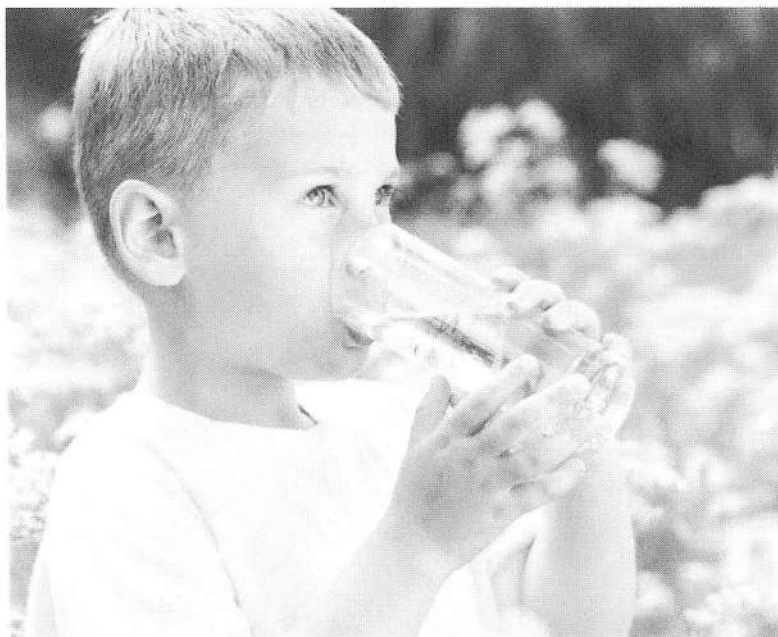

Le choix partenarial d'une gestion en régie publique pour répondre aux enjeux

La gestion de l'eau est un enjeu majeur, tant en matière d'accès à ce bien commun qu'en matière de santé publique. En raison des enjeux climatiques, la maîtrise de la ressource en eau est aujourd'hui indispensable pour faire face à la raréfaction de la ressource, aux conflits d'usage, à la pollution, à son accès pour tous.

À cette fin, grâce au travail de terrain mené par les élus référents de m2A et aux rencontres réalisées avec les communes et syndicats de gestion assurant jusqu'à présent cette gestion de la compétence « Eau », les élus de m2A se sont accordés sur le principe de la création d'une régie communautaire publique, sous l'autorité de m2A et à seule autonomie financière, pour piloter et maîtriser le processus de gestion de l'eau, de sa captation à sa distribution, avec la logique de répondre à l'intérêt général.



Le siège de la Régie de l'Eau m2A

La création de la « Régie de l'Eau m2A »

En Conseil d'Agglomération du 12 décembre 2022, m2A définit le cadre de fonctionnement opérationnel de la « Régie de l'Eau m2A », chargée à compter du 1^{er} janvier 2023 de :

- la production d'eau, la protection du point de prélèvement, le traitement, le transport, le stockage et de la distribution d'eau destinée à la consommation humaine, conformément à l'article L. 2224-7 du Code général des collectivités territoriales ;
- la réalisation des travaux et des contrôles du réseau de production - distribution ;
- les études relatives à la gestion de l'eau potable ;
- la relation avec les usagers.

Le pilotage de la « Régie de l'Eau m2A » prévoit ainsi la désignation d'un conseil d'exploitation, organe de gouvernance, d'un directeur et de 5 animateurs de secteurs. Toujours en cohérence avec son pacte de gouvernance qui laisse une large place à la culture partenariale, m2A a également prévu des sièges d'invités permanents pour les 3 syndicats œuvrant encore sur le territoire de l'Agglomération, au sein du conseil d'exploitation de la « Régie de l'Eau m2A », sans voix délibérative.

LES CHIFFRES CLÉS DE L'EAU SUR LE TERRITOIRE DE m2A

- près de **260 000** habitants desservis
- **55 000** abonnés
- **30** réservoirs
- **3** unités de traitement
- **1 500** km de réseaux
- **15** millions de m³ consommés
- **115** agents m2A dédiés à la compétence « Eau »
- **10** créations de poste d'agents m2A

AMBITION

02

**UN TERRITOIRE
D'ACCUEIL
DYNAMIQUE**

LA « SUPPLY CHAIN » EN VOIE DE DÉCARBONATION SUR LE TERRITOIRE, GRÂCE À BLUE INDUSTRIES SUD ALSACE

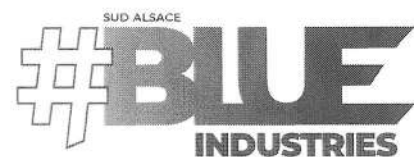

Dans le cadre de son programme Blue Industries Sud Alsace 2022-2026, m2A agit en faveur d'une « croissance verte », en accompagnant ses filières économiques à allier performance et décarbonation face aux enjeux écologiques et climatiques. Pour aider la « Supply Chain », identifiée comme filière d'avenir du territoire, m2A s'appuie sur son programme « Blue Industries Sud Alsace » pour agir en faveur de sa transition énergétique.

La « Supply Chain », ou chaîne logistique, correspond aux différentes étapes de la chaîne d'approvisionnement des acteurs industriels, de l'achat des matières premières à la livraison d'un produit ou service au client. Face à l'urgence écologique, les industriels du territoire sont confrontés à la nécessité d'adapter leur fonctionnement en tenant compte des défis à relever, notamment en développant la décarbonation de leurs activités.

Pour les aider, en tant que « Territoire d'Industrie Sud Alsace » et en conformité avec sa feuille de route économique #ADNBusiness, m2A propose un accompagnement adapté et opérationnel : trois actions majeures ont ainsi été mises en place en 2022.



Un succès pour le lancement du 1^{er} salon « Euro Supply Chain »

Il manquait un grand rendez-vous international des professionnels de la « Supply Chain » sur l'Est de la France ? m2A l'a fait ! Le 02 juin 2022, ce salon économique national, en collaboration avec celui de la « Ouest Supply Chain » à Quimper et avec le soutien de la Région Grand Est, a ouvert

ses portes à 50 exposants et plus de 600 visiteurs. Grâce à l'emplacement stratégique de m2A, véritable hub multimodal transfrontalier, cette 1^{re} édition d'« Euro Supply Chain » a en prime pris une vocation internationale !

Les acteurs de la filière ont ainsi pu y retrouver des leviers pour :

- accompagner la transition énergétique et digitale de son secteur : hydrogène, automatisation...
- faciliter le développement des circuits-courts : développement d'un sourcing de proximité pour renforcer les synergies locales, accélérer les relocalisations d'activités,
- créer un écosystème « Supply Chain » en attirant les offreurs de solution (green supply chain, numérique, robotique, intelligence artificielle) en lien avec les infrastructures de transports internationales, les clients potentiels et les zones d'activités économiques du territoire.

Vers un écosystème hydrogène incluant les zones portuaires

C'est à l'occasion d'un autre salon financé par l'Agglomération, « BE 4.0 », que m2A, l'Euro Rhein Ports et la Banque des Territoires ont signé le 29 novembre 2022 une convention de partenariat pour travailler au développement d'un écosystème hydrogène et décarboné en Sud Alsace et à la constitution d'un hub économique et décarboné au sein du Rhin supérieur jusqu'en 2026. Les partenaires s'engagent ainsi à travailler sur les 5 axes prioritaires suivants :

- la chaîne d'approvisionnement et logistique (« Supply Chain ») avec des enjeux de verdissement, de multimodalités et de performance,
- le développement de l'hydrogène vert/bas carbone,
- le développement de réseaux intelligents (smart grid) : réseaux de chaleur, réseaux électriques,
- le captage, la valorisation et le stockage de CO₂,
- l'optimisation et la valorisation des eaux industrielles pour préserver les ressources.

Une offre de stations multi énergies pour favoriser la mobilité décarbonée

Enfin, pour soutenir la filière industrielle et économique, m2A œuvre au développement d'une offre d'avitaillement en hydrogène pour répondre aux besoins de la mobilité lourde privée et publique. ■

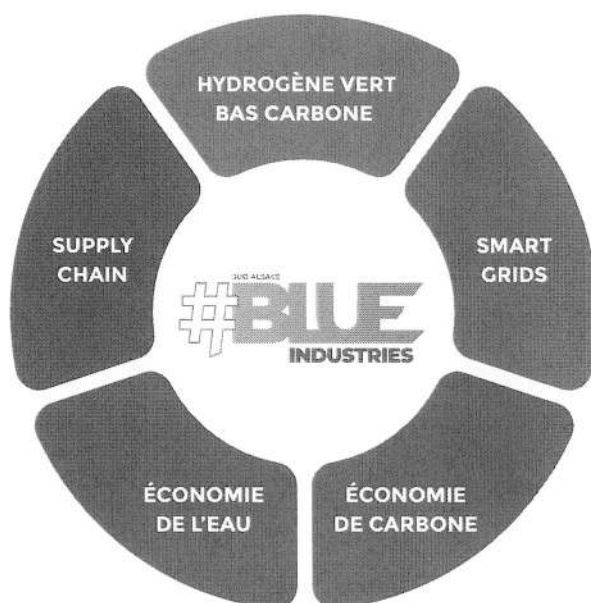

LE TRAVAIL EN PARTENARIAT ESSENTIEL AU DYNAMISME INDUSTRIEL DU FUTUR

Faire ensemble est dans l'ADN de l'Agglomération et la pertinence de cette approche se confirme encore en matière de développement économique, que ce soit dans la concertation pour une stratégie partagée au sein d'un pôle d'attractivité économique comme La Fonderie, ou pour accompagner la transformation d'un site historique du territoire, du Groupe Stellantis.



UN « COMITÉ FONDERIE » MIS EN PLACE POUR ASSOCIER LES ACTEURS AU DEVENIR DU SITE

Le quartier de « La Fonderie » est un site qui répond aux enjeux du monde économique industriel. Il est le 1^{er} site labellisé « Accélérateur industrie du futur et numérique » par l'État, qui le soutient son projet dans le cadre de la démarche « Territoires d'Industrie ». Les acteurs présents sur le site accompagnent les entreprises, petites, moyennes ou grandes, dans leur transformation digitale. m2A et la Ville de Mulhouse s'appuient sur un comité de pilotage et un comité technique pour porter et concrétiser leurs fortes ambitions pour ce quartier : y proposer un environnement urbain de qualité d'une part et favoriser son développement économique permanent d'autre part.

Pour créer une dynamique globale au sein de cet accélérateur « industrie du futur et numérique », il a été décidé de créer un comité de site Fonderie, pour réunir les acteurs du site deux fois par an et les informer de l'avancement des projets publics et privés en développement sur le site.



Le 1^{er} « Comité Fonderie » s'est tenu le 13 mai 2022.

Se sont ainsi réunis, à la Maison de l'Industrie, les partenaires et les dirigeants des 13 structures « résidentes » de la Fonderie : MHI Equipement Alsace (MEA) du Groupe Mitsubishi Heavy Industries, le Cetim Grand Est. KMØ, Nodarius, Technistub, Ecole 42, le Conservatoire national des arts et métiers (Cnam), Epitech, l'Université de Haute-Alsace (UHA), Le Village by CA (Crédit Agricole Alsace Vosges), l'incubateur de start-up innovantes SEMIA, Le Pantographe et le NoMad. Il a permis de découvrir le Cetim Grand Est et Technistub sous un format dynamique et ludique, ainsi que les projets de transformation à l'échelle du quartier, avec la requalification et l'aménagement des espaces publics du Village Industriel et les projets de stationnement/parking. ■

L'AVENIR DU SITE DE STELLANTIS PORTÉ PAR UNE DÉMARCHÉ CONCERTÉE ET COORDONNÉE



L'Automobile est dans l'ADN de m2A, avec la production de véhicule depuis 60 ans sur le site actuel de Stellantis Mulhouse.

m2A a coordonné en 2022 un dispositif d'accompagnement, en partenariat avec l'État, la Région Grand Est et la Collectivité européenne d'Alsace (CeA), pour soutenir Stellantis Mulhouse, basé à Sausheim, dans ses défis de transition industrielle mais également pour le positionner comme un site stratégique pour le développement de nouvelles filières (hydrogène, électricité, pôle métallurgie du futur, mécanique de pointe, data...) dans une logique d'économie circulaire et de synergies renforcée avec le territoire. Ce **schéma de développement**, intégrant la question de la décarbonation, contribuera à le positionner comme un site vitrine national et européen de l'excellence industrielle.

Le 17 octobre 2022, l'annonce faite par le Président de la République et Carlos Tavares, Directeur Général de Stellantis, d'attribuer la production des véhicules électriques Peugeot e308, e308 SW et e408 au site Stellantis de Mulhouse est venue confirmer la méthode d'accompagnement partenariale mise en place par m2A, et consolider les points forts, atouts stratégiques et perspectives d'avenir identifiés collectivement pour le site de Stellantis Mulhouse. ■

La pose de la 1^{re} pierre pour l'ambitieux projet « BAT 36 » du Groupe Nodarius



Membre de ce « Comité Fonderie », le Groupe Nodarius (groupe de sociétés d'ingénieries spécialisées), investit à son tour le site de la Fonderie en entamant son projet de réhabilitation du Bâtiment 36, chargé de l'histoire industrielle locale, venant enrichir l'avenir industriel du quartier. Cet espace rebaptisé « **BAT 36** » a vocation à accueillir les bureaux de son siège et de certaines de ses huit agences suisses et françaises, ainsi que son Centre de Compétences du Pôle Innovation comprenant un bureau d'études, un laboratoire et un FabLab ouvert à tous et dédié à l'innovation. Un restaurant public sera intégré au rez-de-chaussée pour dynamiser ce quartier économique. Des espaces pourront être loués aux jeunes startups et autres sociétés désireuses de bénéficier de l'écosystème favorable de la Fonderie.

La pose de la 1^{re} pierre a eu lieu le 07 avril 2022 et les travaux menés par le cabinet d'architecture DRLW devraient s'achever à la fin du second semestre 2023.

Dans le cadre du dossier post-Fessenheim, m2A participe au groupe de travail sur la reconversion des salariés d'EDF et des sous-traitants du site. Ainsi, m2A soutient le projet «CyMoVe» piloté par l'UHA, dans le cadre du Campus des métiers et Qualifications de la Fonderie.



Stellantis Mulhouse à Sausheim

250 000€



ont été investis dans l'assistance à maîtrise d'ouvrage pour permettre de maintenir sur le territoire le plus grand site industriel de la région en termes d'emplois, avec le soutien de l'État, la Région Grand Est, la Collectivité européenne d'Alsace et la Caisse des Dépôts.

UN PROJET « DiaBioLiq » POUR SAUVER DES VIES !

Parmi les filières clés du territoire, la « Medtech » (ou Technologie médicale) est l'un des secteurs que l'Agglomération souhaite voir se développer sur le Sud Alsace, en associant les nombreux acteurs émérites présents sur le territoire. Car c'est en s'alliant pour la Recherche et le Développement des solutions techniques face aux enjeux médicaux que la santé de tous sera améliorée. C'est notamment le cas avec ce nouveau projet d'envergure, « DiaBioLiq », pour lutter contre les tumeurs cérébrales.

Les cerveaux du Pôle médical et medtech de m2A mobilisés

L'Institut de Recherche en Hématologie et Transplantation (IRHT) a été créé en 1987 et est implanté au sein du Groupe hospitalier de Mulhouse et Sud-Alsace (GHRMSA), dont le service Hématologie est l'un de ses partenaires de proximité. Depuis plus de 20 ans, l'IRHT lutte contre les leucémies et autres maladies du sang. Il dispose à cet égard d'une expertise mondialement reconnue dans le domaine des cellules souches sanguines.

Avec l'appui de m2A et de la Région Grand Est, l'IRHT a mené avec BioValley France un travail visant à renforcer son offre de recherche et d'expertise dans le domaine de la détection de tumeurs cérébrales ne pouvant pas faire l'objet de prélèvement sans causer de séquelle lourde pour les patients.

150 000€

investis par m2A dans ce projet « DiaBioLiq »,
d'un montant prévisionnel global de 1 788 240 €
(dont 1 001 650 € d'investissement),
en complément de son soutien de fond et de son rôle
de facilitateur dans la mobilisation des acteurs.

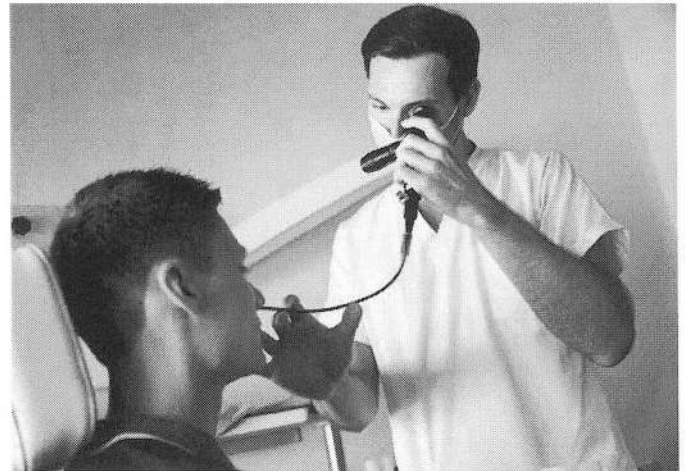

C'est ainsi qu'est né en 2022 le projet « DiaBioLiq » pour « DIagnostic par BIOpisie LIQuide ». Il vise à développer des moyens de diagnostics non invasifs de ces tumeurs cérébrales pour permettre un traitement rapide des patients et adapté à la typologie de tumeurs. Ce projet contribue en effet à améliorer la vitesse du diagnostic et donc du traitement par le GHRMSA, entre autres, accélérant ainsi la prise en charge du patient et améliorant ses chances de survie. Les résultats concluants de cette recherche redonnent de l'espoir pour les patients du monde entier !

Autour de ce projet, c'est tout le Pôle médical et medtech de m2A qui rayonne, puisque de nombreuses compétences sont à mobiliser pour la pleine réussite opérationnelle du projet, de la medtech à la sécurisation des data, aux côtés également de CellProthera et de l'Université de Haute-Alsace (UHA). Cette performance locale contribue donc à l'attractivité de ce pôle pour les acteurs locaux et les experts venus de l'international, grâce à ce projet « DiaBioLiq », représentant une avancée importante au bénéfice des patients. ■



m2A AUX CÔTÉS DE L'UHA POUR PROMOUVOIR LA RECHERCHE ET L'INNOVATION !

Partenaire de longue date et constant de l'Université de Haute-Alsace (UHA), m2A s'engage à nouveau auprès d'elle grâce à l'axe « Enseignement supérieur, Recherche et Innovation » du dernier Contrat de Plan État-Région (CPER) 2021-2027, qui comprend deux volets : Immobilier-Aménagement et Recherche-Numérique.

Pour conforter l'attractivité de l'UHA, 15^e du classement 2022 des 68 universités françaises selon le magazine L'Étudiant, m2A travaille à l'élaboration d'une convention cadre qui sera signée en 2023, par laquelle m2A apporterait un soutien financier en faveur de l'UHA de **5 M€** pour la durée du Contrat de Plan État-Région, en contrepartie de l'engagement de l'UHA à s'investir auprès des entreprises du territoire par des transferts de technologie.

150 000€

C'est le montant investi dans la Recherche en 2022 par m2A pour permettre à l'UHA d'acquérir deux équipements de pointe en cofinancement, à savoir un spectromètre XPS et une spectroscopie rapide UV couplée à un dispositif d'impression 3D. Ces équipements contribueront à l'avancée du projet « MAT-GE » (Matériaux et Nanosciences) porté par l'IS2M (Institut des Sciences des Matériaux de Mulhouse, via une convention avec le Centre National de la Recherche Scientifique - CNRS) et le LPIM (Laboratoire de Photochimie et d'Ingénierie Macromoléculaire).

Ce montant montre l'ambition et l'engagement de m2A aux côtés de l'UHA, notamment pour :

- soutenir ses deux projets immobiliers d'envergure (Ensisa Lumière et Ensisa Werner) à hauteur de 4 700 000 €.
- lui permettre de maintenir son leadership dans le domaine de la chimie et de la physique des Polymères et Matières molles.

Ces 5 M€ sont inscrits par m2A dans sa programmation pluriannuelle des investissements (PPI) 2021-2026. ■

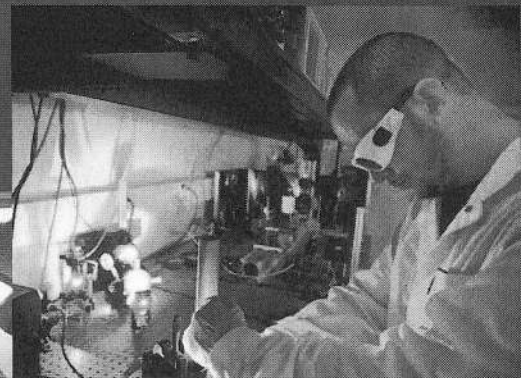

UN NOUVEAU NOM, REFLET DES AMBITIONS AFFICHÉES

« La journée des carrières et des formations » devient « Le Salon de l'Orientation et de l'Évolution professionnelle ».

Organisé par m2A et ses partenaires, le salon dédié à l'orientation change de dénomination pour refléter les ambitions du territoire en matière de formation, d'apprentissage et d'emploi. Il s'est tenu le 15 janvier 2022 au Parc Expo de Mulhouse.



Une référence dans l'aide à l'orientation en Alsace

Le Salon de l'Orientation et de l'Évolution professionnelle s'articule autour de deux thématiques : les formations et les métiers. Il s'adresse aussi bien aux étudiants, qu'aux personnes en reconversion. Plus de 300 professionnels de tous secteurs d'activité y ont présenté leur profession aux côtés de 150 écoles, universités et organismes de formation. Des ateliers interactifs, complétés par la présence de psychologues de l'Éducation Nationale et de chargés d'informations ont permis d'accompagner au mieux les visiteurs.

Un salon multi partenarial

De nombreux partenaires ont participé à la création du Salon de l'Orientation et de l'Évolution professionnelle aux côtés de m2A : Sémaphore MSA, l'Université de Haute-Alsace (UHA), l'Éducation Nationale, le Centre d'Information et d'Orientation de Mulhouse, la MEF Mulhouse Sud Alsace, les lycées Roosevelt, Louis Armand, Amélie Zurcher, l'Union des Industries et Métiers de la Métallurgie (UIMM), France Chimie Grand Est, la Ville de Mulhouse, le Rotary Club et la Chambre de Commerce et d'Industrie Alsace Eurométropole. ■

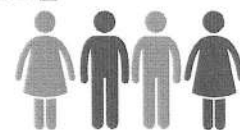

12 000

visiteurs pour l'édition 2022.



LE PARC EXPO, UN INVESTISSEMENT MASSIF DE m2A POUR L'ATTRACTIVITÉ DU TERRITOIRE

Mulhouse Alsace Agglomération (m2A), affectataire du Parc Expo et actionnaire principal de la société anonyme d'économie mixte locale - SAEML qui l'exploite, a souhaité redimensionner le Parc Expo pour en faire un outil réceptif, autrement dit un lieu de réceptions d'événements divers, qui soit moderne et qui réponde aux besoins du territoire.

8 millions d'euros
de retombées attendus par année
d'exploitation !

Une emprise supplémentaire de 3 000 m² pour accueillir événements et animations

Le Parc Expo pourra accueillir dans de meilleures conditions les exposants et visiteurs lors de ses grandes manifestations annuelles en s'agrandissant de 3 000 m² avec une nouvelle halle, dessinée par l'architecte René-Pierre Ortiz du Cabinet AEA Architectes, dans la continuité du bâtiment existant.

Cette halle est reliée au Hall 3 du bâtiment existant pour faciliter la circulation entre les différents espaces du Parc Expo. Elle bénéficie d'un éclairage naturel lumineux au travers de hauts jours périphériques tout en étant bien protégée des surchauffes estivales. En cas d'intempéries, les visiteurs pourront s'abriter sous son parvis extérieur.

Les travaux ont été lancés en février 2022, avec une phase d'évacuation des terres polluées du site et le démarrage des travaux de clos couvert actuellement en cours. La suite du chantier, avec les aménagements intérieurs et finitions, devrait permettre une inauguration de la nouvelle halle à l'automne 2024. ■



Un investissement multipartenarial à retombées économiques !

À ce jour, le montant des travaux engagés pour ce projet de nouvelle halle s'inscrit dans une enveloppe globale d'opération de 13,45 M€ HT. L'agrandissement permettra à terme au Parc Expo d'accueillir une trentaine de nouvelles manifestations chaque année, soit 120 000 visiteurs et 4 000 nuitées supplémentaires

Le soutien de partenaires financiers autant privés que publics

- L'Union européenne (via le FEDER, Fonds européen de développement régional),
- L'État,
- La Région Grand Est,
- La Chambre de Commerce et d'Industrie Alsace Eurométropole (CCI),
- La Collectivité européenne d'Alsace (CeA),
- La Ville de Mulhouse,
- L'Association Journées d'Octobre,
- Le Crédit Mutuel,
- La Banque Populaire Alsace Lorraine Champagne,
- La Chambre de Métiers d'Alsace,
- Le Crédit Agricole,
- La Caisse d'Épargne,
- La Chambre d'Agriculture Alsace.



L'AMBITION DU RÈGLEMENT LOCAL DE PUBLICITÉ INTERCOMMUNAL : AMÉLIORER LES PAYSAGES DU TERRITOIRE

Inscrit dans son Projet de Territoire « Vision 2030 », le Règlement Local de Publicité intercommunale (RLPi) de m2A a pour objectif premier d'améliorer la qualité de l'environnement urbain tout en respectant le droit des entreprises à communiquer sur leur offre de biens et de services. Il est par conséquent le résultat d'une recherche d'équilibre entre ces deux exigences.

de défense de l'environnement, représentants des commerçants, partenaires institutionnels...) ainsi que celui du public, au travers d'une réunion publique puis de la consultation publique réalisée du 28 mars au 29 avril 2022. Après avis favorable du commissaire enquêteur, le RLPi a été adopté en l'ajustant pour prendre en compte les avis exprimés dès lors qu'ils étaient compatibles avec les objectifs stratégiques de m2A.

Cette démarche de coconstruction démontre l'ambition partagée d'offrir aux habitants un environnement urbain plus qualitatif, tout en renforçant l'attractivité résidentielle et économique de l'Agglomération. Malgré la diminution programmée du nombre de dispositifs publicitaires, la capacité des acteurs économiques à promouvoir leur offre de biens et services reste par ailleurs préservée par le RLPi. Les afficheurs ont quant à eux deux ans à compter du 26 septembre 2022 pour se mettre en conformité.

L'ADOPTION DU RLPi, LA CLÉ D'UN TRAVAIL DE CO-CONSTRUCTION

m2A a tenu à ce que la réglementation conjugue cohérence intercommunale et attentes des communes sur leur territoire. C'est pourquoi, suite à la prescription du RLPi en décembre 2019, une 1^{re} phase de co-construction a débuté avec notamment les maires des 39 communes du territoire.

Au total, ce ne sont pas moins de 8 phases qui ont permis d'aboutir à l'adoption partagée du RLPi en Conseil d'Agglomération du 26 septembre 2023. Au cours de ces phases, les avis de l'ensemble des acteurs concernés ont été recueillis (associations

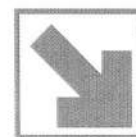

60%

de diminution des grands panneaux publicitaires, tel est l'objectif fixé par m2A pour améliorer ses paysages urbains. En s'engageant ainsi dans le RLPi, les communes de l'Agglomération réalisent un effort financier significatif, renonçant en effet aux recettes de la Taxe Locale sur la Publicité Extérieure (TLPE).

7 types de zones identifiés par le RLPI

entre axes structurant, zones résidentielles, zones sensibles, zones économiques de différentes typologies (selon le degré de présence des activités commerciales) et les centres-villes de Mulhouse et Illzach. Pour chacune de ces zones, la réglementation est spécifique.

Des interdictions de publicité à l'échelle du territoire pour protéger les paysages et les jeunes publics

Outre la réglementation spécifique par type de zone, le RLPI prévoit que la publicité est désormais interdite sur l'ensemble du territoire de m2A : le long des voies d'eau, à moins de 5 mètres d'un arbre de plus de 3 mètres, dans les espaces verts, aux entrées d'Agglomération, sur les murs de clôtures, aveugles ou non, sur les bâches (hors bâches de chantiers) et aux abords des établissements scolaires.



Pour ses 30 ans, en décembre 2022, l'Agence d'urbanisme de la région mulhousienne (AURM) devient l'Agence de fabrication urbaine et territoriale du Sud-Alsace (AFUT Sud-Alsace). Ce fut un partenaire privilégié de m2A dans le cadre du processus d'élaboration du RLPI et ce sera un des acteurs techniques important du futur PLUi.

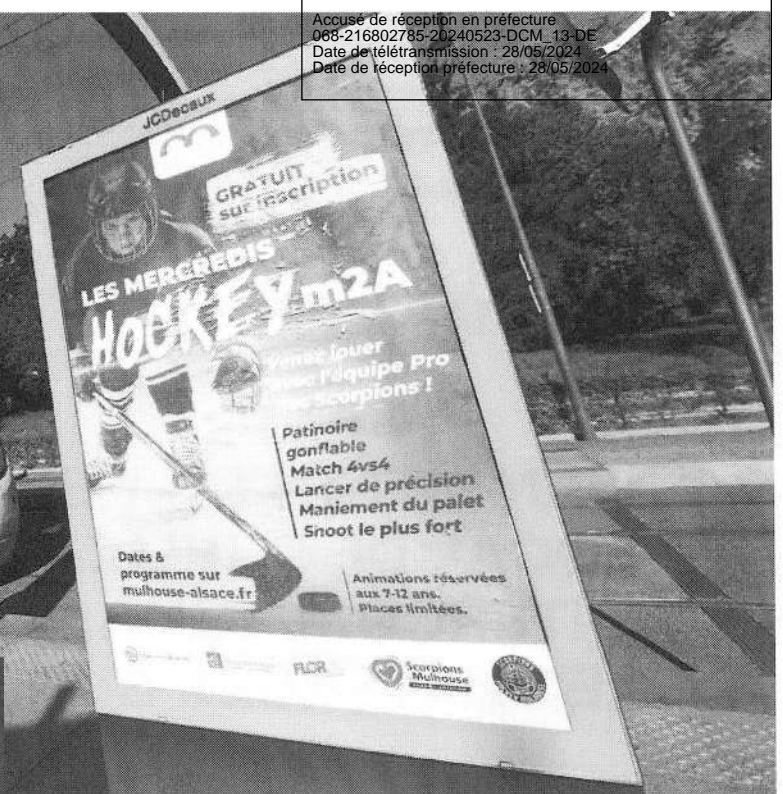

LES 6 OBJECTIFS STRATÉGIQUES DU RLPI DEFINIS EN CONSEIL D'AGGLOMÉRATION DE DÉCEMBRE 2019

1. Améliorer la qualité du paysage urbain, résidentiel et d'activités afin de renforcer l'attractivité résidentielle et économique de l'Agglomération mulhousienne
2. Intégrer les enjeux du développement durable
3. Préserver la trame verte et bleue
4. Protéger les secteurs patrimoniaux
5. Renforcer l'attractivité des pôles commerciaux
6. Harmoniser la réglementation en matière de publicité et d'enseignes à l'échelle de l'Agglomération, notamment sur les axes routiers structurants

Une forte limitation de la publicité numérique et lumineuse pour limiter la pollution lumineuse

La publicité numérique ne sera autorisée que sur les communes d'Illzach, Kingersheim, Mulhouse et Wittenheim lorsque le zonage le permet (axes structurants et certaines rues du centre-ville de Mulhouse sur du mobilier urbain de 2 m² maximum, type MUPI). Les dispositifs numériques de grands formats (8 m²) seront réservés aux grands pôles commerciaux (Kingersheim – Wittenheim et Ile Napoléon).

Les dispositifs publicitaires lumineux et les enseignes lumineuses devront par ailleurs être éteints de 23h à 7h (contre de 1h à 6h du matin dans la réglementation nationale). ■

.02 Un territoire d'accueil dynamique

Enjeu : Adapter notre urbanisme aux enjeux environnementaux en accompagnant les écosystèmes, filières et initiatives pour un développement économique durable, novateur et performant

L'AMÉNAGEMENT DU TERRITOIRE, VÉRITABLE LEVIER ÉCONOMIQUE ET SOCIAL

Urbanisme, aménagement et habitat sont étroitement liés au développement économique d'un territoire, car ils permettent d'accueillir des porteurs de projets, souvent créateurs d'emploi et d'attractivité pour de nouveaux habitants. En la matière, m2A a une vision novatrice, toute en veillant à l'amélioration du cadre de vie de tous. A cet égard, l'année 2022 a été marquée par trois grands projets.



LE QUARTIER FONDERIE POURSUIT SA TRANSFORMATION

m2A a pour ambition de faire du quartier de la Fonderie un pôle « Industrie du futur et numérique » attractif, où il fait bon vivre et travailler. Cela transparaît dans les 3 grands projets de réhabilitation des bâtiments et d'aménagement des espaces publics lancés en 2022, qui s'appuient sur le principe du zéro artificialisation nette et dont les marchés ont été attribués cette année.

BÂTIMENT 47

Quatrium CETIM Grand Est

attribué à L'Agence « Formats urbains - Architectes associés »

24,9 M€

dont 10,3 M€ de participation de m2A

BÂTIMENT 74

Technistub

attribué au Cabinet d'architectes « S&I Architectes associés »

4,85 M€

dont 1,6 M€ de participation de m2A

AMÉNAGEMENT DES ESPACES PUBLICS

Fonderie

attribué à l'Architecte paysagiste « Sortons du Bois », au Bureau d'études techniques « Ingerop », à l'Agence « DeA Architectes » et au Bureau d'études environnement « IMAÉE »

15,77 M€

dont 8,02 M€ de participation de m2A

Par ailleurs, KMØ, déjà bien implanté dans le quartier de la Fonderie, souhaite s'étendre avec l'acquisition du Bâtiment 24B pour accueillir davantage d'entreprises et créer une structure « KMØ Network » favorisant la mutualisation et la synergie.

Après constitution d'une nouvelle société civile de construction vente (SCCV) constituée par KARBONE et CITIVIA SEM, au regard du projet dessiné par l'Agence « DeA Architectes », m2A lui a accordé la vente du Bâtiment 24 pour 600 000 €, contribuant ainsi au développement économique du site. ■



La Fonderie

PLUS DE PROXIMITÉ POUR LES AIDES À LA PIERRE !

Les aides à la pierre sont des aides financières destinées à la production (construction ou acquisition), la réhabilitation et la démolition des logements locatifs sociaux (hors ANRU), à la création de places d'hébergement, ou encore à l'amélioration de l'habitat privé (sous aides de l'ANAH). L'Etat les a déléguées à m2A pour l'ensemble de son territoire pour la période 2020-2025, ce qui lui permet de fixer les orientations en termes de production de logements et de rénovation à l'échelle de l'Agglomération.

La convention prévoyait en outre une montée en puissance avec le passage d'une délégation de type 2 à 3. Ainsi, depuis le 1er janvier 2022, m2A assure désormais directement l'instruction des dossiers de demande de subvention pour le parc privé et pour les agréments de logement locatif. Un tuilage a été réalisé avec les services de l'Etat tout au long du 1^{er} semestre pour former les agents dédiés : Sophie Da Fies et Brahim Souidi. ■

50 000

sont concernés par le projet de renouvellement urbain. Il s'agit de la population des quatre quartiers concernés : Coteaux à Mulhouse, Péricentre (Fonderie-Briand-Franklin) à Mulhouse, Drouot-Jonquilles à cheval sur les communes de Mulhouse et Illzach, et Markstein-La Forêt à Wittenheim.

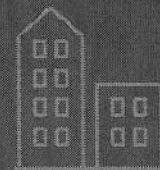

LE RENOUVELLEMENT URBAIN VOIT PLUS GRAND !

ANRU
Agence Nationale
pour la Rénovation
Urbaine

Le 03 octobre 2022, Mulhouse Alsace Agglomération, dans le cadre de son rôle de coordinateur et de fédérateur en matière de rénovation urbaine, s'est rendue avec les représentants des trois communes concernées (Mulhouse, Illzach et Wittenheim) devant le Comité d'engagement de l'Agence nationale pour la rénovation urbaine (ANRU).

En effet, m2A a formulé une demande supplémentaire de soutien financier pour des opérations nouvelles à intégrer à son programme de renouvellement urbain, déjà financé à hauteur de 101,7 M€ de subventions ANRU dans le cadre de la convention initiale du 7 décembre 2020. Si le soutien de l'ANRU est acquis suite à cette présentation, son montant devra être confirmé en 2023 et faire l'objet de la signature d'un avenant. ■

TOUT UN TERRITOIRE MOBILISÉ AUTOUR DES JEUX

Labellisée « Terre de Jeux 2024 » et « Centre de Préparation aux Jeux Paris 2024 » par le Comité d'Organisation des Jeux Olympiques et Paralympiques (COJOP) de Paris 2024, m2A a pris part dès 2019 à l'aventure olympique et paralympique au nom du territoire. Toute une année de mobilisation pour faire vivre les Jeux sur le territoire.

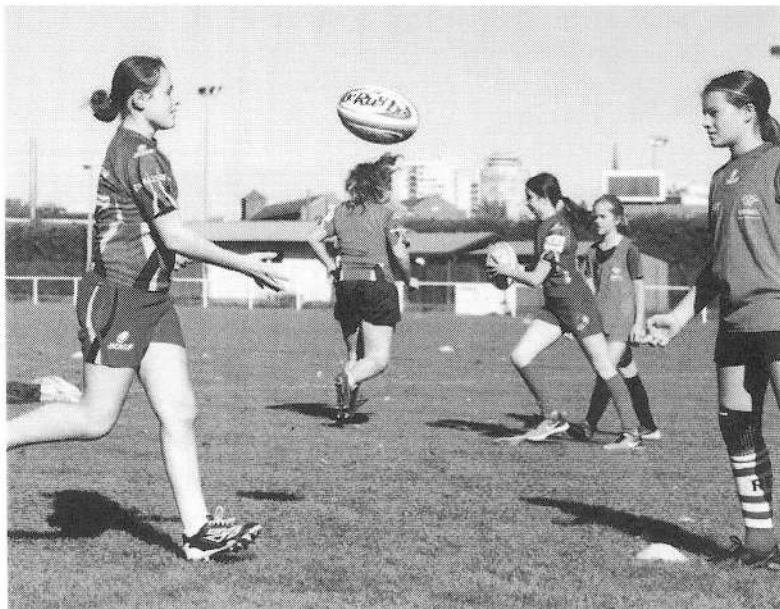

Janvier : En route pour la Semaine Olympique et Paralympique 2022 !

La Semaine Olympique et Paralympique (SOP) est un temps pour la promotion de la pratique sportive chez les jeunes et mobiliser la communauté éducative autour des valeurs citoyennes et sportives inscrites dans l'ADN de l'Olympisme et du Paralympisme. Organisée au Centre Sportif Régional Alsace (CSRA), elle a accueilli 30 classes du territoire sur le thème du sport pour l'environnement et le climat. Elle a permis aux jeunes de pratiquer différentes disciplines sportives, de découvrir le mouvement olympique et paralympique mais aussi de changer leur regard sur le handicap.

Juin : La Journée olympique et paralympique 2022 partout dans l'agglo

Du 23 juin au 2 juillet 2022, Mulhouse Alsace Agglomération a invité des milliers de jeunes du territoire à découvrir les valeurs de l'Olympisme à travers une multitude de disciplines sportives proposées dans 11 communes.



Mettre plus de sport dans le quotidien

À 2 ans des Jeux Olympiques de Paris 2024, la Journée Olympique et Paralympique est l'occasion de faire découvrir à des milliers de jeunes de m2A âgés de 6 à 14 ans des dizaines de disciplines sportives ainsi que les valeurs de l'Olympisme, de l'éducation, de la citoyenneté et du respect de l'environnement. Le tout dans un esprit de respect de soi et des autres avec la convivialité pour mot d'ordre.

C'est aussi l'opportunité pour les nombreuses associations sportives qui maillent le territoire de faire connaître leur discipline auprès des jeunes.

800 collégiens venus de toute l'Alsace

Jeudi 23 juin, Mulhouse a été l'une des 3 villes hôtes du Grand Est, avec Troyes et Épinal, à accueillir les Jeux Régionaux des Jeunes (JRJ) organisés par le Comité Régional Olympique et Sportif (CROS) et l'Union Nationale des Sports Scolaires (UNSS).

Objectifs ? Permettre à 800 élèves de la 6^e à la 4^e, issus de 27 collèges alsaciens labellisés Génération 2024, de se rencontrer autour de 50 activités sportives et éducatives dans un esprit de convivialité. Ces dernières ont été réparties autour de 5 équipements sportifs mulhousiens mis à disposition par la Ville de Mulhouse, Mulhouse Alsace Agglomération (m2A) et l'Université de Haute Alsace (UHA) : Stade de l'III, Stade Cockouré, Stade nautique de l'IIIberg, Gymnase universitaire, Centre sportif régional Alsace.

20
TERRE
DE JEUX
24

« Terre de Jeux 2024 » est un label destiné à tous les niveaux de collectivités territoriales et au mouvement sportif qui souhaitent, quels que soient leur taille et leurs moyens, s'engager dans l'aventure des Jeux. Ce label est destiné à mettre en valeur leurs bonnes pratiques et à inciter à mettre encore plus de sport dans le quotidien, partout en France.

UNE ANNÉE RICHE D'ANIMATIONS



FÉVRIER 2022 : La patinoire olympique de Mulhouse se met à l'heure des JO d'hiver de Pékin ! avec de nombreux ateliers pour divertir et initier petits et grands à l'aventure olympique et paralympique et la participation des clubs partenaires.

AVRIL 2022 : Le territoire a accueilli la 100^e assemblée générale de la Fédération Française d'Athlétisme au Parc des Expositions.

MAI 2022 : Le territoire a accueilli l'assemblée générale de la Fédération Française de Volley à la SIM

JUIN 2022 : Le « Ping Tour - Terre de Jeux » en partenariat avec la Fédération Française de Tennis de Table s'est déroulé au stade de l'III.

SEPTEMBRE 2022 : Nicolas Vandenelsken, fondateur du « Green Nico tour » - 100 marathons en 100 jours avec pour lutte principale, le réchauffement climatique - envahit le stade de l'III lors de l'édition « des Mulhousiennes » avec des ateliers sur le respect de l'environnement par le sport.

Des communes mobilisées dans un riche programme

Sports collectifs, individuels, challenges entre collèges et écoles d'une même commune (Habsheim), entre écoles élémentaires de plusieurs communes (Ottmarsheim), le 23 juin a aussi accueilli des élèves de Chalampé et Bantzenheim pour des épreuves d'athlétisme, de hockey, de badminton et de foot. Petit-Landau, le 28 juin, a rassemblé des élèves venus de Hombourg et Niffer pour les mêmes disciplines... Les initiatives et animations ont foisonné.

À Illzach, pas moins de 443 élèves de CE1 et CE2 des 7 écoles élémentaires ont bénéficié d'une journée découverte et initiations des disciplines olympiques proposées par les clubs de la commune (Taekwondo, escrime, boxe, judo, athlétisme...). ■

m2A, PORTE D'ENTRÉE DES J.O. 2024

En qualité de 2^e Centre de Préparation aux Jeux (CPJ) de France, m2A a accueilli de nombreuses délégations sportives internationales. Du Japon à la Nouvelle Zélande en passant par l'Amérique, des athlètes de haut niveau sont récemment venus tester les infrastructures d'excellence de m2A. C'est ici que commencent les Jeux !

La dernière étape avant les J.O. de Paris 2024 se fera dans l'agglo pour près de 500 sportifs de haut niveau venus du monde entier. m2A recense 17 sites d'excellence qui englobent 35 disciplines olympiques et paralympiques. La qualité de ces nombreuses infrastructures a attiré bon nombre de délégations sportives étrangères. En août 2022, le Climbing Mulhouse Center (CMC), salle d'escalade la plus haute de France, a reçu l'équipe nationale japonaise d'escalade pour l'organisation d'un stage de préparation olympique. La fédération néo-zélandaise de natation a également visité les équipements aquatiques du territoire pour l'organisation d'un stage de préparation olympique. Une deuxième visite technique a permis aux représentants de « Panam Sport Organization » de confirmer leur choix en vue de l'organisation du camp d'entraînement des Jeux Olympiques de Paris 2024 sur le territoire. ■

Le Climbing Mulhouse Center

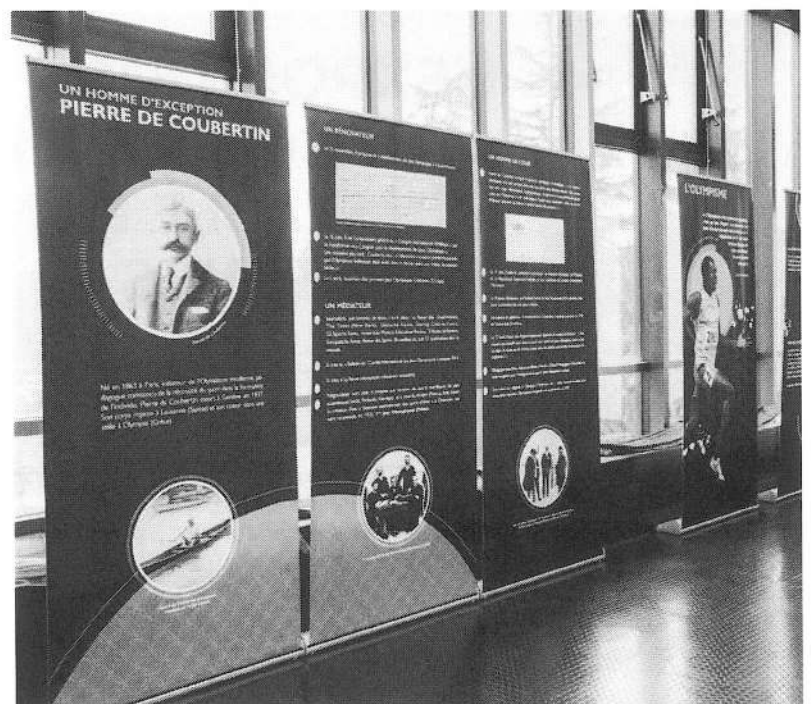
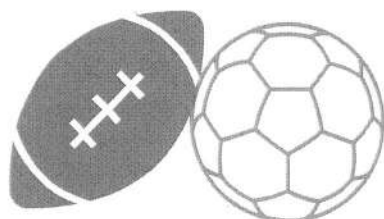
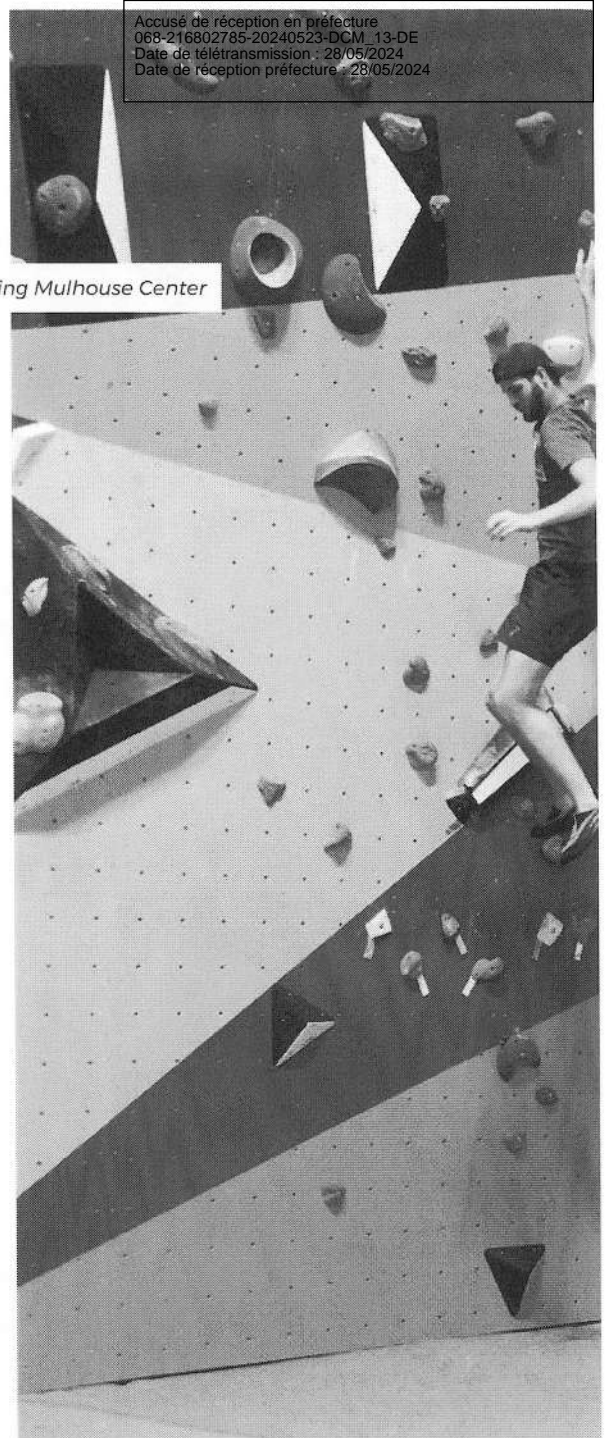

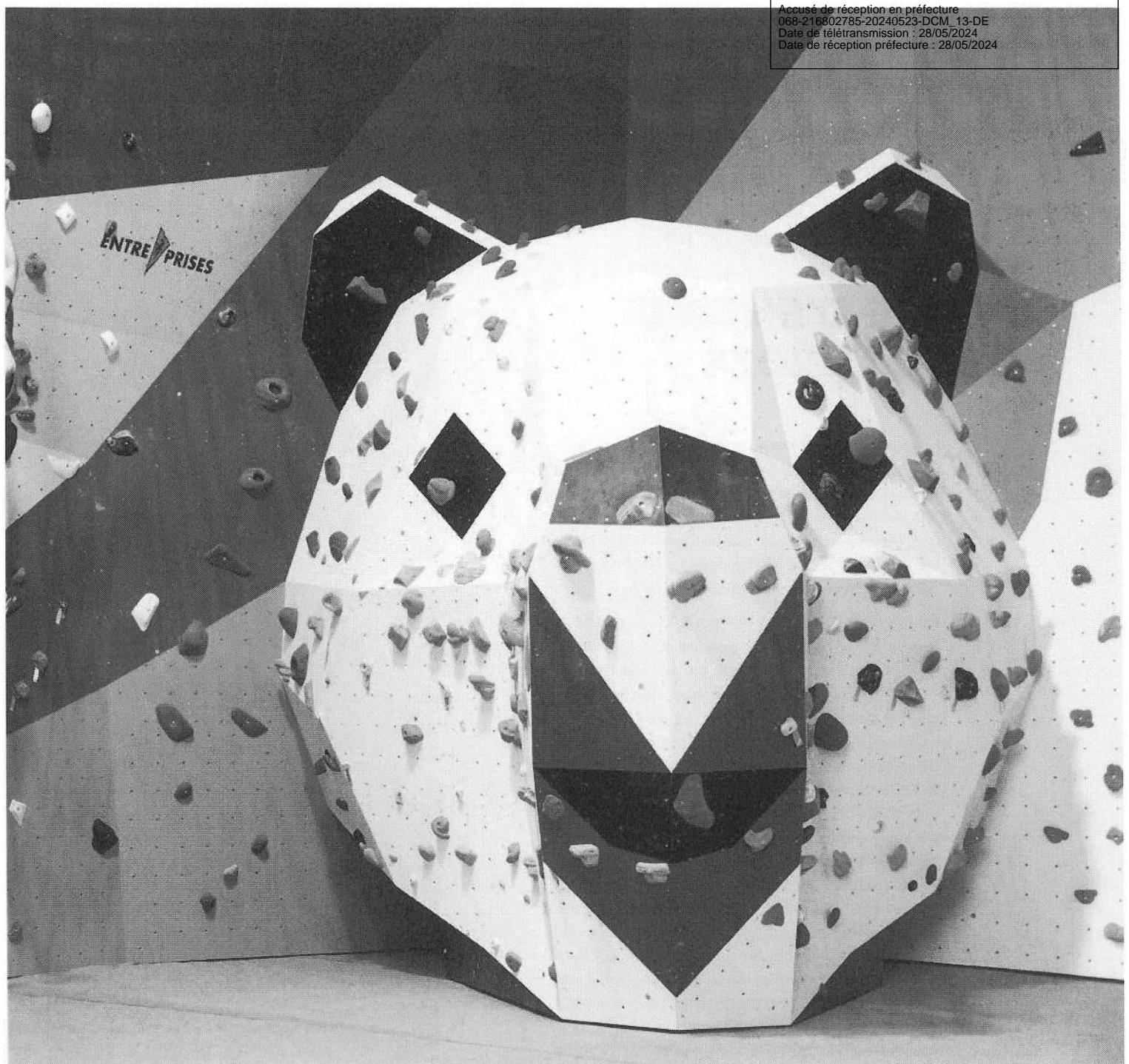

L'EXPOSITION « AU CŒUR DE L'OLYMPISME » S'INSTALLE DANS LES COMMUNES

L'exposition pédagogique intitulée « Au cœur de l'olympisme » a été déployée sur Mulhouse, Ottmarsheim, Pulversheim, Sausheim, Wittenheim, et au départ du Tour Alsace cyclisme au Musée National de l'Automobile en juillet dernier. Elle retrace en 15 thèmes la grande histoire des jeux olympiques depuis l'Antiquité. Co-financée par m2A et Mulhouse, l'exposition « Au cœur de l'olympisme » constitue un formidable outil pédagogique pour faire connaître l'histoire et les valeurs de l'olympisme à nos 280 000 habitants. Elle a d'ailleurs vocation à voyager dans nos 39 communes afin de faire vivre l'esprit des jeux sur tout le territoire. ■

DÉVELOPPER UNE STRATÉGIE CULTURELLE ET TOURISTIQUE À TRAVERS UN RÉCIT TERRITORIAL COMMUN

À l'initiative de m2A et de sa direction « Tourisme & Musées », les acteurs institutionnels du territoire finançant les musées de l'Agglomération se sont réunis pour élaborer un diagnostic global sur notre pôle d'attractivité muséal. Le constat a été dressé du besoin d'apporter un nouveau souffle à l'ensemble de l'écosystème en élaborant une stratégie partagée.

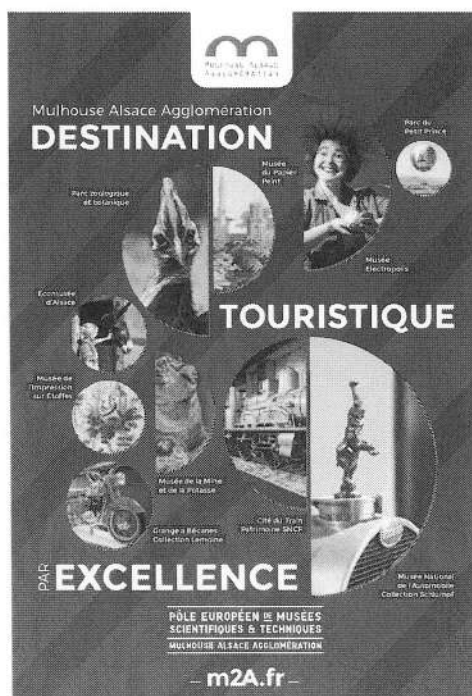

À la suite de cette rencontre, un travail technique de fond a été engagé, **associant pour la première fois l'ensemble des interlocuteurs autour d'une même démarche** : Mulhouse Alsace Agglomération (m2A), la Région Grand Est, la Direction régionale des affaires culturelles (DRAC), la Collectivité européenne d'Alsace (CeA) et la Banque des Territoires.

Cette démarche partenariale s'est traduite par l'élaboration d'un cahier des charges en juillet 2022 validé par l'ensemble des partenaires et le lancement d'une mission d'étude avec pour objectif de **co-construire une stratégie de développement culturel et touristique ambitieuse au service d'une filière économique à part entière**.

Cette étude s'est appuyée sur **trois cercles d'analyse** : un **cercle d'analyse internationale et globale** pour identifier des bonnes pratiques ailleurs dans le monde et pousser à une prise de hauteur de l'ensemble de l'écosystème ; un **cercle d'analyse interne** pour rassembler les acteurs de

L'Écomusée d'Alsace
à Ungersheim, plus grand
musée à ciel ouvert de France

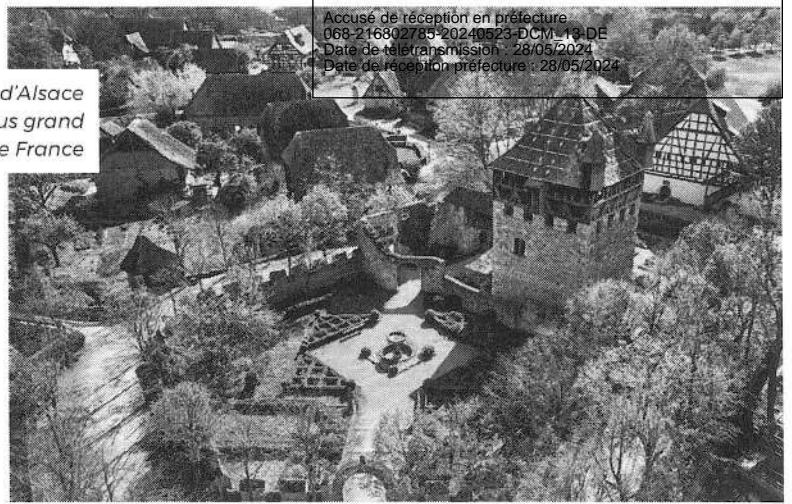

Accusé de réception en préfecture
068-216802783-20240523-DCM-13-DE
Date de télétransmission : 28/05/2024
Date de réception préfecture : 28/05/2024

l'offre culturelle et touristique de l'Agglomération. Cette approche s'est traduite par des entretiens et un séminaire de travail en décembre 2022 ; et enfin, un cercle d'analyse plus prospectif pour établir un narratif sur les éléments qui relient les acteurs de l'écosystème entre eux.

Dans le cadre de cette nouvelle stratégie de développement culturel et touristique, un certain nombre d'actions issues de ces réflexions ont été identifiées comme prioritaires ; et notamment, la constitution d'un **Établissement public de coopération culturelle (EPCC)** qui permettrait de mutualiser des moyens en matière de direction du musée, de conservation et d'appui logistique (régisseur) et de renforcer des coopérations entre musées.

Construire et déployer un récit territorial commun

L'ensemble des travaux liés au schéma de développement touristique et culturel a en outre mis en évidence la nécessité d'affirmer un récit territorial commun aux structures muséales du territoire.

À la suite d'un benchmark à l'échelle nationale, m2A a identifié plusieurs thèmes narratifs pouvant correspondre à son histoire, son patrimoine et l'ADN de son territoire :

- **Les musées comme lieu d'expression de multiples histoires industrielles** qui se réinventent aujourd'hui : textile, transport, mécanique, exploitation de la potasse... La diversité de ces champs de spécialisation industriels du territoire reflète l'ampleur de l'expertise industrielle et de la capacité d'innovation du territoire.
- **Les musées comme vecteur de connaissance** sur la vie quotidienne et sur l'histoire populaire. Par ce biais, la finalité est de susciter un lien intime entre le public et les structures muséales.
- **Les musées comme reflet d'un cosmopolitisme** qui trouve son ancrage dans l'espace rhénan mais va bien au-delà.

Des actions identifiées pour fédérer les acteurs

Plusieurs actions opérationnelles pourraient voir le jour comme des événements communs entre musées, artistes, artisans et structures associatives locales, des expositions temporaires ou l'organisation d'un **événement muséal commun** à mettre en place courant 2024.

Penser l'avenir culturel du territoire

En matière de médiation culturelle, m2A pourrait également jouer un rôle moteur en instaurant une rencontre régulière entre les structures pédagogiques, les acteurs de l'animation socio-culturelle locale, les musées et équipements touristiques, et les partenaires institutionnels pour faciliter la mise en place de projets communs.

Autre projet envisagé dans le cadre de cette stratégie territoriale, **la création d'un pôle de conservation et de recherche** qui pourrait voir le jour soit au sein d'un musée technique du territoire soit sous forme de portail numérique. Le but de cette approche par la recherche serait de susciter davantage de passerelles entre les mondes culturel, scientifique et économique, notamment industriel au fondement de notre patrimoine culturel local.

Quels que soient les projets et les actions qui verront le jour en cohérence avec ce récit territorial à faire émerger collectivement, m2A souhaite pleinement jouer son rôle de facilitateur et de coordinateur au service du **rayonnement culturel et touristique du territoire** à l'échelle européenne et internationale. ■

La Direction « Tourisme & Musées », une taskforce au service de la culture et du patrimoine

- 1 chef de service
- 1 assistante de direction
- 1 conservatrice en chef
- 1 attachée de conservation (au sein du Musée de l'Automobile)
- 1 assistant de conservation
- 1 responsable « Taxe de séjours » (administration, finances)

Budget de fonctionnement :

2 405 000 €

Budget d'investissement :

1 978 998 €

LES VOYANTS AU VERT POUR L'OFFICE DE TOURISME ET DES CONGRÈS DE MULHOUSE ET SA RÉGION (OTC)

Si accompagner touristes et entreprises dans l'organisation de leur séjour sur le territoire est la mission prioritaire de l'OTC, l'Office a su rebondir depuis la période Covid, chiffres à l'appui.

CHIFFRES CLÉS



932 000

nuitées marchandes dans l'Agglomération
(soit **+63.5 %** par rapport à 2021)
Dont **67 % Français** et **33 % étrangers**

58 %

de taux d'occupation
(soit une hausse de **34 %** par rapport à 2021)

688 024

entrées dans les musées
(soit **+69.7 %** par rapport à 2021)

La promotion Tourisme d'affaires et loisirs BtoB

Inspirer les professionnels dans leurs offres de séjour pour développer la programmation du territoire et les retombées économiques pour les acteurs touristiques.

- **64** contacts qualifiés pour le tourisme d'affaires et **129** pour le segment loisirs

Développer l'accueil d'événements professionnels, accompagner les porteurs de projet, commercialiser les prestations de nos partenaires

- **22** événements organisés sur le territoire via le Bureau des Congrès
- **6** événements commercialisés
- **2 200 K €** de consommation territoriale

Avec le service Réceptif

Organiser les séjours de groupes sur demande, développer l'offre des visites guidées à destination des individuels.

- **58** groupes accueillis
- **108 732 €** de consommation territoriale
- **300** demandes d'information traitées

Avec le service Communication et Relations Presse

Développer la notoriété du territoire et de ses acteurs auprès de nos clientèles cibles, créer des supports adaptés au service des visiteurs

- **330 000 €** de contre-valeur publicitaire
- **252 231** visites sur nos sites internet
- **17 348** fans sur Facebook

Animation du réseau des socioprofessionnels

Favoriser les échanges entre tous, être à l'écoute des besoins et attentes, accompagner les projets

- **162** adhérents
- **196** participants à nos rendez-vous
- **100 %** de satisfaction

Avec le service Conseil et Information

Conseiller les visiteurs et les inspirer pour leurs activités sur le territoire selon leurs profils et centres d'intérêts

- **60 347** visiteurs
- **259 309 €** H.T.de chiffre d'affaires réalisé en boutique (hors billetterie)

L'Auberge de Jeunesse

11 327 nuitées

341 274 € HT de chiffre d'affaires

3 labels pérennisés Marque Tourisme
& Handicap (4 déficiences), Labels
Territoire Vélo et Famille Plus

UN CAMPING RÉNOVÉ POUR UN ACCUEIL AMÉLIORÉ !

Rareté dans le domaine des hébergements touristiques, le Camping de l'III*** est un camping urbain, posé dans un écrin de nature. Idéalement situé, labellisé Territoire Vélo, il permet d'allier l'aspect touristique, culturel, environnemental le temps d'un séjour sur le territoire de Mulhouse Alsace Agglomération (m2A).

Les travaux 2022 de rénovation ont permis d'en révéler tout le potentiel :

- le changement du portail d'accueil de l'entrée principale du camping,
- la rénovation de l'espace accueil (terrasse) et de l'espace de convivialité,
- la rénovation de l'atelier et de la laverie,
- l'installation de panneaux photovoltaïque et,
- la voirie.

La Collectivité européenne d'Alsace (CeA) a soutenu les travaux de réaménagement du site à hauteur de **127 783 €** en 2019 et **84 600 €** en 2021.

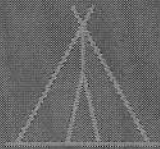

148 emplacements
et **32** hébergements

1,5 M€ d'investissements
pour les travaux depuis 2018

35 048 nuitées
au Camping de l'III***



UNE NOUVELLE AGENCE À 360° POUR RAYONNER À L'ÉCHELLE EUROPÉENNE

Dans la continuité des travaux menés dans le cadre de la démarche « Mulhouse Alsace Attractiv' », initiée en mars 2018 avec la CCI Alsace Eurométropole et 150 acteurs du territoire, m2A a décidé la création d'une agence d'attractivité. Structure pluridisciplinaire, cette agence d'un nouveau genre agira à 360° pour améliorer l'attractivité globale du territoire et accroître son rayonnement en France et en Europe.

Une transformation de l'Office de Tourisme en véritable agence d'attractivité

L'Office de Tourisme et des Congrès de Mulhouse et sa région est officiellement devenue l'Agence d'Attractivité Mulhouse Sud Alsace en octobre dernier. La promotion touristique de la destination fait naturellement toujours partie des missions de cette nouvelle agence mais celles-ci vont être étendues à l'économie, la culture, les tournages, la recherche de nouveaux talents, l'accueil des nouveaux salariés ou encore des étudiants.

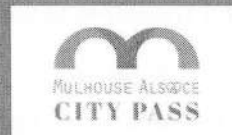

NOUVEAUTÉ LE CITY-PASS DIGITAL !

Avec l'application, plus besoin de venir à l'Office de Tourisme, les visiteurs ont leurs guides et tickets directement sur leur smartphone.

2 700 Pass vendus dont 300 Pass Junior
5 400 entrées générées

DE NOUVEAUX ESPOIRS POUR LA CONSERVATION DES ESPÈCES

Grâce à l'expertise du Parc zoologique et botanique de Mulhouse en matière de conservation ex-situ, des animaux en danger d'extinction ont vu le jour sur le territoire.

Pôle européen de conservation et de connaissances, le Parc zoologique et botanique de Mulhouse a accueilli de nombreux nouveaux nés, pour le plus grand bonheur des équipes, des visiteurs et de la communauté scientifique. En effet, parmi ces petits, plusieurs d'entre eux appartiennent à des espèces menacées gérées par un programme européen d'élevage (EEP). Leur naissance constitue ainsi un véritable message d'espoir pour la conservation.

Nina, la petite otarie à crinière

Nina, femelle otarie, est née le 27 juillet 2022 au Parc. Elle est la fille du couple formé par Bowie, le père, et Ava, la mère. Première naissance de l'espèce pour le Parc en 15 ans, son arrivée est exceptionnelle. En effet, Nina est née dans le cadre d'un EEP destiné à la conservation de l'espèce dans les parcs zoologiques européens ; espèce menacée par l'activité humaine dans son milieu naturel.

Un nouveau zèbre de Grévy

Jack et Zaira ont donné naissance à un bébé zèbre femelle, le 20 juillet 2022. Elle a été baptisée « Milia » par les soigneurs, ce qui signifie « rayé » en swahili. Cette naissance est particulièrement remarquable puisque les zèbres de Grévy font partie des espèces classées « en danger » par l'IUCN.

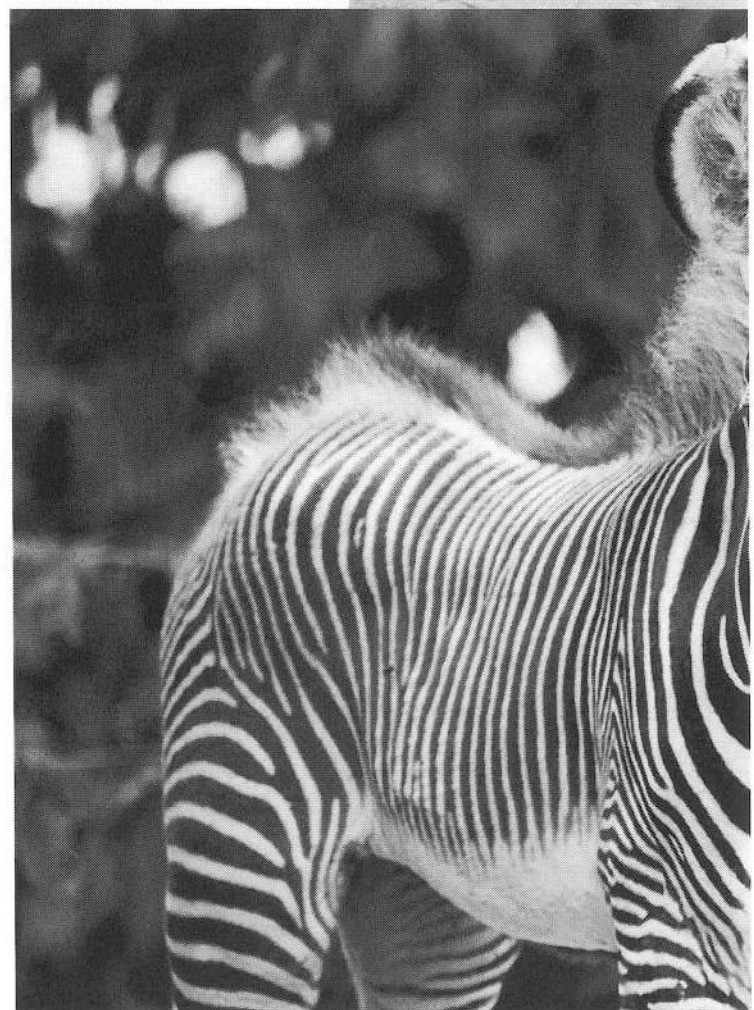
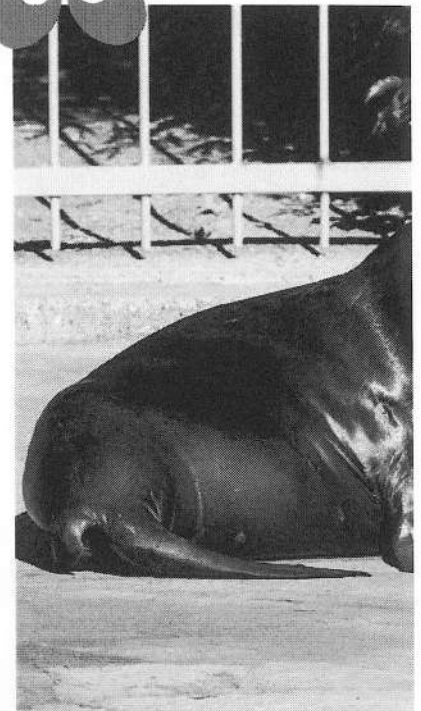
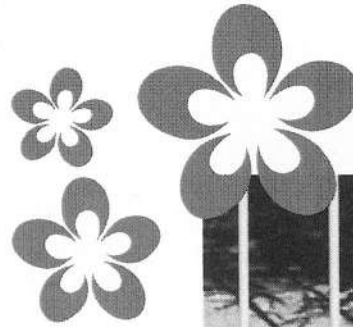



D'autres naissances remarquables

Tout au long de la saison, de nombreux autres jeunes ont vu le jour au Parc tels qu'un boeuf musqué, deux aras à gorge bleue, des fuligules de baer, des cistudes d'Europe, un chat des sables, des suricates, des chouettes harfang, des ibis chauves, des flamants rouges, des spatules roses, des ibis rouges, des touracos pauline... ■■

UN PROJET DE RÉINTRODUCTION RÉUSSI !

Une centaine de cistudes d'Europe, petites tortues nées au Parc, ont été réintroduites dans leur milieu naturel à Lauterbourg. Ce projet local mené en collaboration avec le Centre national de la recherche scientifique de Strasbourg (CNRS) vise à sauver l'une des deux seules espèces de tortue aquatique d'Europe. Une fierté pour le Parc qui souligne son engagement dans la protection et la conservation des espèces.

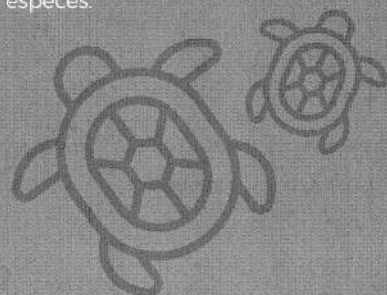

.02 Un territoire d'accueil dynamique

Enjeu : Accroître la notoriété touristique du territoire et renforcer les offres

UNE CLINIQUE PREMIUM POUR UNE MÉDECINE DE POINTE !

Après 8 mois de travaux, la clinique vétérinaire du Parc a ouvert ses portes.

En 2022, le Parc zoologique et botanique de Mulhouse s'est doté d'un nouvel équipement pour les vétérinaires et les animaux : une clinique innovante, à l'image des ambitions affichées par m2A pour le Parc. Celle-ci répond aux besoins d'accueil et de soins de toutes les espèces animales, aux normes réglementaires les plus récentes et au niveau de qualité professionnelle des équipes. La clinique comprend un vestiaire, une salle de soin et d'analyse, une salle d'opération, une salle d'hospitalisation, un open-space, un bureau ainsi qu'une salle d'autopsie. Composée d'une équipe très qualifiée et active dans la recherche vétérinaire, elle reflète parfaitement l'expertise scientifique du Parc en matière de bien-être animal.

Un bâtiment écoresponsable

D'une superficie de 180 m², la clinique vétérinaire du Parc répond aux normes d'isolation RT 2020. Elle bénéficie également, grâce au partenariat de Barrisol Clim, d'un système innovant et moderne de plafonds tendus pour une diffusion régulière de l'air en flux léger, avec en complément un système d'UV stérilisateur d'air.

Une clinique m2A soutenue par ses partenaires

Inaugurée le 07 juillet 2022, la clinique du Parc a vu le jour grâce à une forte implication de m2A et d'autres partenaires : Crédit Mutuel, la Collectivité européenne d'Alsace (CeA), Barrisol Normalu SAS et son partenaire Carrier, Les Amis de la maternité Mulhouse, MLT ((Medizinische Laser Technologie) et Life on White. ■

600 000 € TTC

ont été nécessaires pour réaliser ce projet.

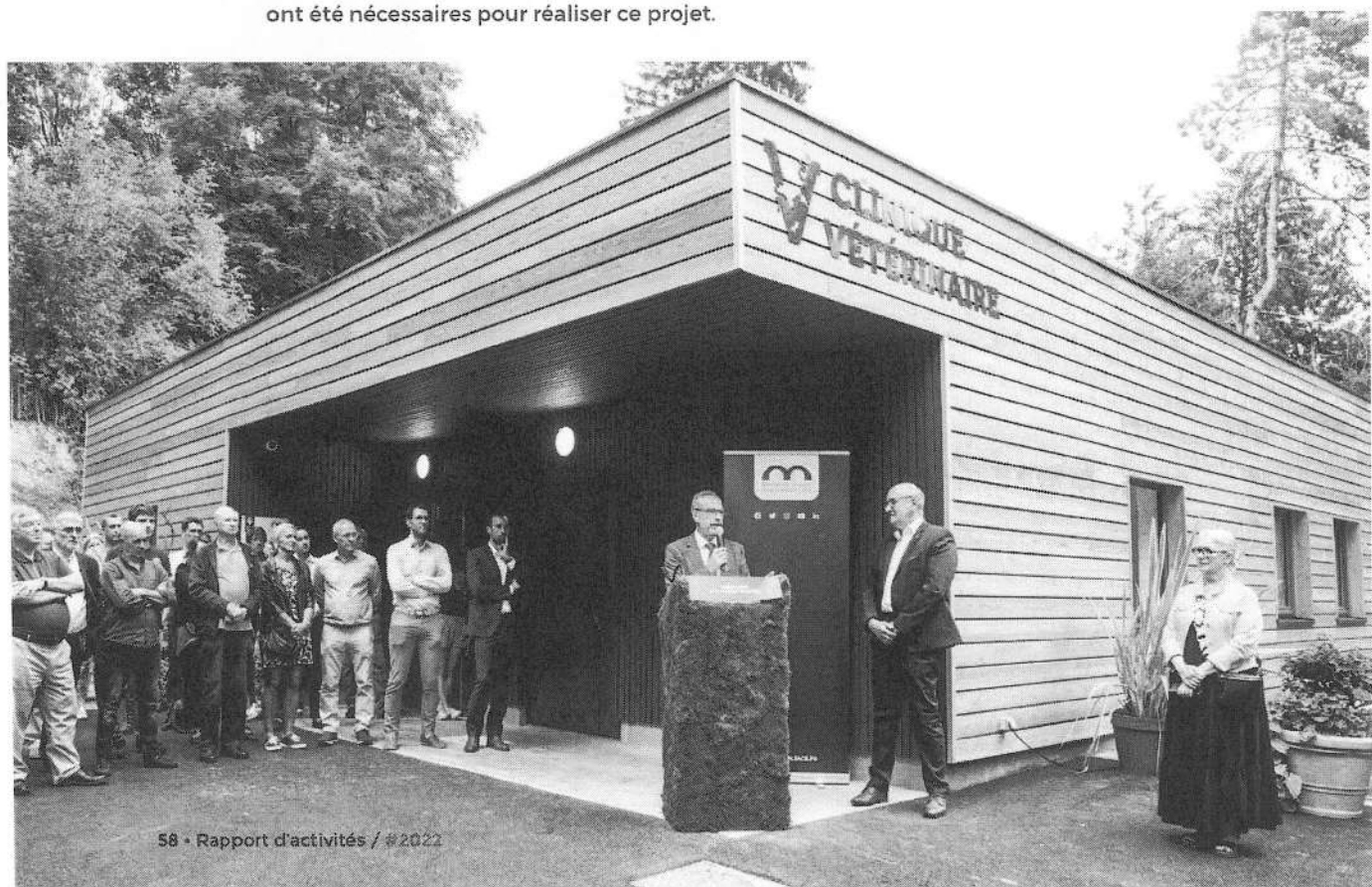
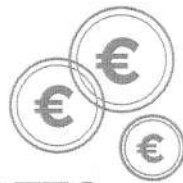

DESTINATION AUTOMOBILE, SUCCÈS POPULAIRE D'UN GRAND ÉVÉNEMENT DE TERRITOIRE

Grâce à cette 3^e édition, Destination Automobile s'est imposée comme un grand événement de territoire, reconnu et attendu. Une parade des légendes composée de 180 véhicules d'exception a sillonné le 11 septembre 2022 les 39 communes de l'Agglomération, un record de participation ! L'automobile a ainsi pu être mise à l'honneur à travers l'histoire et le patrimoine !

En effet, l'automobile est emblématique de l'ADN automobile de m2A, constitué de manière historique par le site de production automobile de Mulhouse en 1962, basé à Sausheim et porté aujourd'hui par le groupe STELLANTIS, ou encore le Musée National de l'Automobile qui a fêté en 2022 ses 40 ans.

Outre le Musée de l'Automobile qui a accueilli sur son autodrome **le grand final de la Parade des Légendes**, deux autres musées du territoire se sont fortement investis pour proposer des animations aux petits et grands.

L'Ecomusée d'Alsace à Ungersheim s'est fortement engagé pour cette 3^e édition en accueillant le départ des 3 circuits et qui s'est animé tout au long de la journée aux couleurs de l'événement, avec l'exposition de plusieurs modèles dont une Citroën Rosalie, une Peugeot 203 et une Simca 5 de 1923.

Autre nouveauté 2022, Destination automobile a également donné la part belle aux deux-roues avec une journée « Portes ouvertes » avec entrée gratuite à **la Grange à Bécanes à Bantzenheim**. L'occasion de découvrir ce musée d'intérêt communautaire, et son exposition temporaire « À nous les Anglaises ! », ainsi qu'une exposition de motos anciennes sur le parvis extérieur. ■



UNE ÉDITION PLACÉE SOUS LE SIGNE DU CINÉMA !

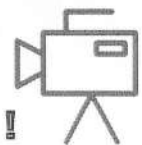

L'édition 2022 de Destination Automobile a marqué son empreinte avec une nouveauté : la présence de 4 véhicules mythiques de cinéma. « Terre de cinéma » connue et reconnue pour l'accueil de tournages, m2A a fait un clin d'oeil au 7^e art avec la célèbre Jeep de "Jurassic Park", la fantastique DeLorean de "Retour vers le Futur", le "Taxi" Peugeot 407 de la série filmographique du même nom, et la mythique Batmobile du Batman de Tim Burton !

75% de la chaleur de récupération sont issus de l'usine d'incinération, avec un appoint au gaz naturel lors des pics de demandes.



AMBITION

.03

**UN TERRITOIRE SOLIDAIRE
AU SERVICE DE TOUS
SES HABITANTS**

TOUT UN TERRITOIRE MOBILISÉ POUR « SOLIDARITÉ UKRAINE » !

Dès les premières frappes russes en Ukraine fin février 2022, l'ensemble du territoire de Mulhouse Alsace Agglomération (m2A) s'est solidairement mobilisé, autour de ses communes, des associations locales et des habitants désireux de soutenir les Ukrainiens sur place et à leur arrivée en France.

Une mobilisation active et partenariale face à l'urgence humanitaire

Forte de son expérience suite à la mise en place de la gestion d'opérations sanitaires telles que le Vacci'Bus, m2A a su se saisir de sa mission de solidarité en impulsant cette opération humanitaire en faveur de l'Ukraine.

Initiée par m2A, et soutenue par l'ensemble des maires de l'Agglomération, l'action a permis une mobilisation massive et structurée via la mise en place d'un comité territorial « Solidarité Ukraine » dès le 1^{er} mars 2022.

Réunissant les maires des 39 communes-membres de m2A, les associations *Accueil des enfants de Tchernobyl*, *Association Amitié Franco Ukrainienne - AAFU*, *OlgAlsace*, *le collectif des Associations Unies du Haut-Rhin - AU68* ainsi que *Accès*, *Aléos*, *la Banque alimentaire*, *la Croix-Rouge française*, *Terre des Hommes Alsace* et *la Protection civile*, ce comité a permis à cette action de s'adapter en temps réels aux besoins en termes de collectes, de stockages et d'envois de dons, notamment par la mise en place d'une plateforme en ligne (renseignements, carte interactive des sites de collecte, types de dons, bénévolat, offre d'accueil, réorientation, appui technique comme pour l'éti-quetage...) et d'un numéro de téléphone dédié.

DATES CLÉS DU LANCEMENT DE L'OPÉRATION :



1^{ER} MARS 2022 : 1^{er} comité territorial

04 MARS 2022 : plateforme solidarité-ukraine.m2A.fr

07 MARS 2022 : plateforme téléphonique m2A

17 MARS 2022 : ouverture du site de tri des dons à La Fonderie, géré par OlgAlsace



L'opération « Solidarité Ukraine », des chiffres clés et des valeurs partagées !

Face à la diminution des appels et des dons, les partenaires ont opté pour la fermeture progressive de la plateforme téléphonique et du site de tri de la Fonderie entre juin et juillet 2022. La plateforme numérique a continué d'orienter vers les associations compétentes encore mobilisées. En juin 2022, les chiffres témoignaient de l'engagement du territoire pour cette cause solidaire. ■

CHIFFRES CLÉS

- **189** propositions de familles d'accueil et **29** mises à disposition de logements recensées sur la plateforme en ligne
- **894** appels reçus sur la plateforme téléphonique tenue par 39 bénévoles (jusqu'à **52** appels par jour au démarrage du dispositif !)
- **+ de 18** camions envoyés en Ukraine (entre 38 et 44 tonnes par camion) par l'association OlgAlsace
- **87** tonnes de dons alimentaires récoltés dont un tiers géré par la Banque Alimentaire
- **79** palettes de dons d'hygiène, **80** palettes de dons « logistique » et **84** palettes de dons de secours acheminés par la Protection civile
- **1 000** m³ de dons récoltés, dont **300** m³ de vêtements textiles
- des collectes de dons (près de 70 000€)
- **39** mobilisées pour proposer un lieu de dépôt des dons, mettre à disposition des logements communaux et/ou accueillir et accompagner des Ukrainiens.
- sans compter la mise à disposition d'agents m2A, de membres d'associations et l'engagement de nombreux bénévoles !

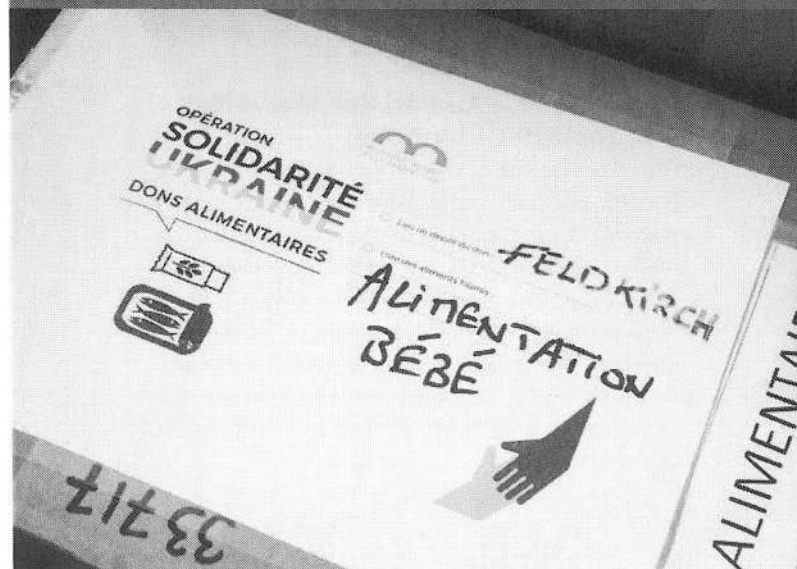

DES INFRASTRUCTURES ADAPTÉES AUX BESOINS DES FAMILLES

Un programme ambitieux d'investissement en matière de périscolaire a été engagé par m2A. Celui-ci s'est poursuivi en 2022 avec l'ouverture de nouveaux sites.



m2A a intégré la compétence « périscolaire », pour rappel facultative, à son champ d'action dès sa création. L'enfance et la jeunesse demeurent un pilier essentiel dans la vie de l'Agglomération. Il est ainsi primordial de proposer des équipements d'accueil de qualité, adaptés aux évolutions démographiques et sociales du territoire et aux besoins des familles. En 2022, 4 sites périscolaires ont été aménagés sur le territoire.

Périscolaire de Berrwiller

96 enfants de la commune de Berrwiller peuvent y être accueillis le midi, contre 62 auparavant. Ce site périscolaire a été agrandi de 460 m² supplémentaires pour une surface nouvelle de 720 m². L'investissement prévisionnel de m2A est de 957 321 € HT.

Périscolaire « Au Péri des Merveilles » à Brunstatt-Didenheim

Une extension de 500 m² a été réalisée sur ce site afin de permettre aux élèves de l'école maternelle du Centre et de l'école élémentaire Jacques Prévert de se restaurer sur place, supprimant ainsi les trajets du midi aux enfants. Grâce à cette rénovation, la capacité d'accueil a pu être réévaluée à la hausse : 220 enfants le midi et 158 le soir. Au total, 1 070 000 € HT ont été investis pour ce chantier, dont 80% par m2A et 20% par la commune.

102



sites périscolaires dont 68 en régie
et 34 en gestion déléguée



Périscolaire « Bartholdi » à Riedisheim

Jusqu'en 2022, ce site périscolaire ne bénéficiait pas de restauration sur place. m2A et la Ville de Riedisheim ont collaboré ensemble à la réalisation d'une extension de 210 m² à l'école Bartholdi. Cet agrandissement comprend la création d'espaces de restauration et de sanitaires permettant un accueil efficace des enfants pour près de 150 familles.

m2A a financé ce projet à hauteur de 539 155 € HT (montant prévisionnel).

11 823

enfants accueillis
dans les périscolaires de m2A

8 185

places le midi
et 5 154 places le soir

7 500

repas servis le midi
et 4 500 goûters servis le soir



Périscolaire « Louise Michel » à Kingsheim

Le site périscolaire « Louise Michel » répond à une double ambition pour m2A et la commune de Kingsheim : accueillir les enfants qui en ont besoin et prendre en compte l'impact écologique de ce bâtiment qui intègre le programme « CLIMAXION », fruit de la collaboration entre l'ADEME et la Région Grand Est. Ce nouveau site assure l'accueil de 100 enfants le midi, grâce à une salle de restauration et 60 enfants le soir.

Le montant de l'opération est fixé à 1 404 485 € HT, ce qui représente un investissement de 1 197 485 € HT de m2A et de 207 000 € HT de la commune.

PRIORITÉ DONNÉE À L'ENVIRONNEMENT

Après deux ans d'arrêt, liés à la crise sanitaire, un nouveau thème d'animation inter-sites a pu être initié. En lien avec le Plan Climat Nouvelle Donne de m2A, la thématique de l'environnement a ainsi été retenue comme fil-rouge pour l'ensemble des sites périscolaires de m2A. À ce titre, les équipes ont été sensibilisées à l'importance de la protection environnementale, par le biais notamment d'ateliers ludiques et éco-responsables autour de 6 thèmes : Energie, solidarité, biodiversité, santé, déchets et alimentation. L'événement « Peri Green Trip » a ainsi permis de clôturer cette thématique.

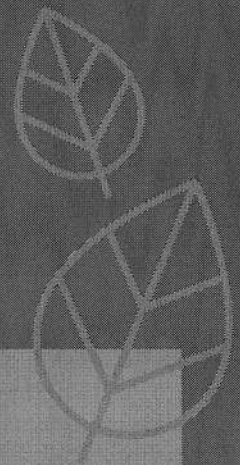

.03 Un territoire solidaire au service de tous ses habitants

Enjeu : Conforter les services à la population en synergie avec les communes

UN SERVICE D'ACCUEIL SUR-MESURE

De nombreuses structures de garde sont proposées aux familles du territoire, pour un accueil parfaitement adapté aux jeunes enfants.

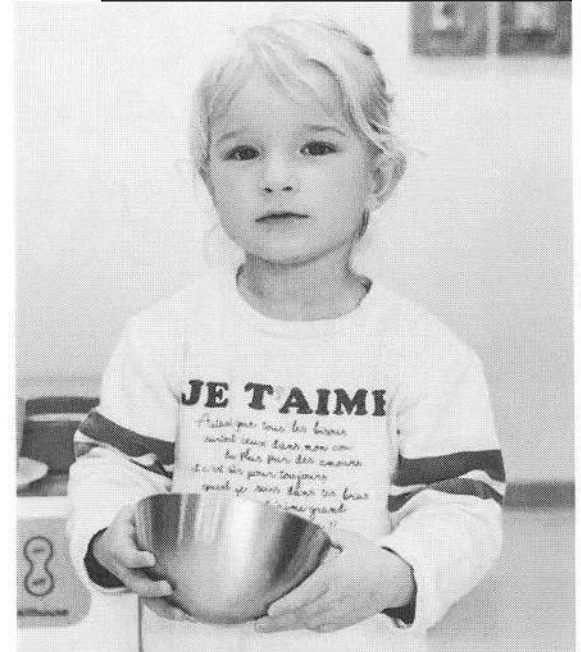

m2A veille à offrir aux familles de l'Agglomération des modes d'accueil diversifiés. Le service petite enfance coordonne en direct 4 multi-accueils et assure également la gestion de 3 Relais Petite Enfance (RPE). Le bien-être des enfants et leur parfaite sécurité sont une priorité pour m2A. L'ensemble des professionnels intervenants sont spécialisés en petite enfance, formés à répondre aux besoins et à l'éveil des tout-petits. Au cours de l'année 2022, le personnel des crèches a notamment été formé aux gestes de premiers secours.

Sensibiliser à l'environnement dès le plus jeune âge

Tout comme pour les sites périscolaires, la thématique de l'environnement a également été retenue comme fil-rouge de l'année dans les quatre multi-accueils en régie directe. Celle-ci s'est illustrée à travers le projet « nature-jardinage ».

Valoriser les agents et leurs missions

Les directrices et animatrices des Relais Petite Enfance ont été conviées au forum des élus qui s'est tenu le 08 septembre 2022. L'occasion de présenter leurs activités et de partager un moment de convivialité. ■

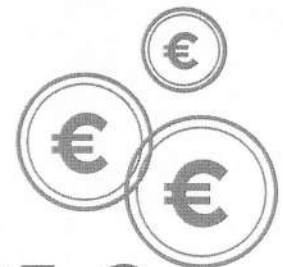
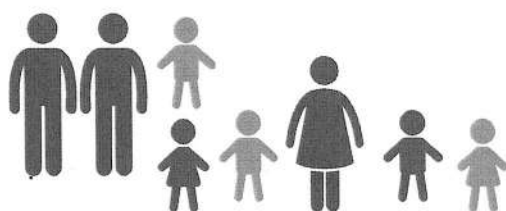

793 695 €

investis pour la petite enfance

35

structures petite enfance,
dont 4 en régie directe

11

Relais Petite Enfance (RPE)
et plus de 800 assistantes maternelles

1 580

places disponibles
en multi-accueil

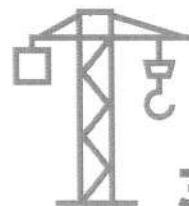

3 300 000 € TTC

Il s'agit du montant prévisionnel des travaux pour la création des nouveaux locaux du multi-accueil « La Grande Ourse » à Illzach, dont le chantier a démarré en 2022

LES CITOYENS DE DEMAIN

L'Aventure citoyenne, action d'éducation à la citoyenneté, est proposée à tous les enseignants de CE2, CM1 et CM2 de l'Agglomération. Elle vise à mettre en place un parcours de découverte et d'éveil à la citoyenneté, tout au long de l'année scolaire : l'objectif étant d'aider les enfants à prendre conscience de leurs droits individuels et des intérêts collectifs afin qu'ils deviennent de jeunes citoyens acteurs. Cette action leur permet aussi de découvrir de nombreux partenaires de l'Agglomération et d'être accompagnés par des intervenants sur des temps en classe. L'édition 2021-2022 portait sur le thème de l'environnement. Le but était de faire découvrir les gestes à adopter pour préserver la planète au quotidien autour d'ateliers et de sorties. Cette belle aventure s'est clôturée par une journée festive au Parc de Wesserling ainsi qu'au centre du Torrent à Storckensohn où plus de 600 écoliers se sont réunis. ■



24

classes ont participé à l'édition 2021-2022

119 289 €

investis pour ce projet



28 314

prêts

832

cartes d'adhérents

2 138

documents achetés

LE BIBLIOBUS ENTRE EN SCÈNE

Bibliothèque mobile de m2A, le Bibliobus dessert 10 communes de l'Agglomération : Berrwiller, Brunstatt-Didenheim, Feldkirch, Lutterbach, Morschwiller-le-Bas, Reiningue, Richwiller, Ruelisheim, Staffelfelden et Zillisheim. Il donne accès à un large éventail de livres et CD, empruntables à domicile. Pour la première fois, le Bibliobus a proposé un programme de spectacles lors de sa tournée en juin et en octobre. Au total, 18 rendez-vous contés ont transporté petits et grands dans des univers enchantés. ■

.03 Un territoire solidaire au service de tous ses habitants

Enjeu : Développer une offre de logement équilibrée sur l'ensemble du territoire

QUAND « HABITAT ET LOGEMENT » RIME AVEC QUALITÉ DE VIE DES HABITANTS

La qualité de vie passe par la qualité du logement. Ce dernier doit être accessible et de qualité, et l'offre de logements justement répartie sur le territoire en fonction des besoins. Dans son projet de territoire « Vision 2030 », m2A se donne notamment comme objectifs d'assurer la production de logements neufs et d'accroître la qualité du parc existant. En 2022, plusieurs actions ont été menées pour y répondre.

Une charte de bonnes pratiques pour optimiser les projets de nouveaux logements sociaux

Déléataire pour le compte de l'Etat des aides à la pierre, m2A accorde les agréments de droit commun pour les opérations de création de logements sociaux, dans le cadre d'une politique de l'habitat définie dans le programme local d'habitat (PLH). Pour faciliter la prise en compte de l'avis des communes sur la dimension du projet, la typologie des logements, la forme architecturale et le nombre de logements sociaux dans des projets souvent mixtes, m2A a élaboré une charte avec l'AREAL (association représentant les bailleurs sociaux alsaciens) pour améliorer la procédure et mieux inclure ses 39 communes membres dans le processus de délivrance des agréments.

Par cette charte, les bailleurs sociaux s'engagent à ne plus demander de financement additionnel aux communes, ne plus se concurrencer entre eux sur une même opération, obtenir l'accord écrit du maire de la commune avant toute demande d'agrément à m2A, respecter un délai de livraison de 4 ans et prendre part à la reconstitution de l'offre démolie dans le cadre du projet de renouvellement urbain.

La charte, signée par m2A, chef de file de cette initiative, de l'AREAL, des organismes de logement social et des communes volontaires, a une validité d'un an renouvelable.



LES ENGAGEMENTS DE m2A EN 2022 POUR LES LOGEMENTS SOCIAUX

- **395** agréments (281 logements en droit commun et 114 dans le cadre du renouvellement urbain)
- **1 500** € de soutien financier de m2A par logement pour la réhabilitation thermique
- **2 500** € de soutien financier de m2A par logement locatif social neuf (PLAI)
- **302** logements prévus pour une opération de réhabilitation thermique lourde dans le cadre du plan de relance
- des marges d'ajustements proposées pour la maîtrise des loyers du parc social public.



Une politique incitative pour assurer le redressement des copropriétés

Au niveau national comme local, la question des copropriétés fragiles et dégradées est un enjeu d'envergure. En effet, si des travaux importants sont nécessaires, notamment pour les immeubles construits entre les années 1950 et 1980, pour faire face aux enjeux climatiques et énergétiques, les nouveaux propriétaires aux revenus modestes sont le plus souvent dans l'impossibilité de prendre en charge lesdits travaux.

Pour y faire face, Mulhouse Alsace Agglomération (m2A) s'est dotée d'une politique publique de plus en plus incitative pour les copropriétés en difficulté sur son territoire, avec le soutien des communes de résidence, répondant ainsi à son ambition d'un territoire solidaire au service de tous ses habitants.

m2A a ainsi mis en place plusieurs dispositifs de veille et de programmation pour mieux accompagner les copropriétés en difficulté sur son territoire selon leurs besoins identifiés et leur situation spécifique.

Pour mieux mobiliser les aides de l'Agence nationale de l'habitat (Anah) liées à une obligation de cofinancement public, m2A a mis en place un soutien financier conditionné à la participation à même hauteur de la commune. Elle favorise ainsi l'effet levier sur les aides de l'Anah. Avec ces subventions complémentaires et des réductions d'impôts ainsi accessibles et cumulables, les copropriétés sont davantage en mesure d'agir, de réaliser les travaux, et ainsi d'améliorer leur cadre de vie et celui de la collectivité tout en réduisant fortement leurs factures en énergie. ■

LA SÉCURITÉ DES USAGERS, UNE PRIORITÉ



m2A s'investit pour la sécurité et le confort des habitants dans les milieux sportifs de son territoire.

m2A met à disposition des établissements scolaires et des usagers du territoire, ses équipements sportifs d'excellence. En continuité de cette démarche, l'Agglomération soutient l'apprentissage de la natation dès le plus jeune âge, offre une formation aux métiers de Maître-Nageur Sauveteur et investit dans la rénovation de ses infrastructures pour assurer davantage de sûreté aux habitants.

Le savoir-nager, une compétence fondamentale

Encouragée par l'Éducation Nationale, m2A met tout en œuvre pour que le savoir-nager, compétence clé, soit acquise à l'entrée des enfants au collège.

Ainsi, les élèves des écoles primaires du territoire bénéficient d'une quarantaine de séances de natation dans les structures aquatiques de m2A. L'Agglomération propose également aux élèves de CM2 une carte gratuite appelée « Carte Splash », leur permettant d'accéder librement aux bassins pendant les vacances scolaires d'été. De cette manière, ils peuvent améliorer leur aisance dans l'eau et gagner en confiance avant d'entrer en 6^e.

Pour promouvoir la natation en dehors de l'école et prévenir les risques de noyade, des « stages massés » sont expérimentés. Consciente de l'impact de la crise sanitaire sur l'apprentissage de la natation aux enfants, m2A propose ainsi, aux élèves en classe de CE2 de bénéficier gratuitement de séances intensives afin de les remettre à niveau. Pour les enfants de 4 à 6 ans, l'Agglomération développe des « classes bleues » sous la forme de stage et intègre à ce dispositif, un volet de formation pour des stagiaires encadrants.

Vigilance et sécurité, une prééminence pour m2A

Après les divers confinements, m2A a trouvé nécessaire de rappeler la responsabilité des parents, dans la surveillance des baignades de leurs enfants, même lorsque l'espace est déjà sous la surveillance d'un Maître-Nageur Sauveteur (MNS). Pour garantir un service de qualité et de sécurité, m2A a lancé une campagne de préparation au Brevet National de Sécurité et de Sauvetage Aquatique (BNSSA). L'objectif est de former de futurs Maîtres-Nageurs Sauveteurs et des surveillants sauveteurs, afin d'assurer la sécurité des habitants dans les différents équipements aquatiques du territoire. ■

Des investissements sur les équipements, confort et sécurité pour les habitants

Afin d'assurer un fonctionnement optimal des infrastructures et préserver la sûreté des usagers, des travaux ont été réalisés entre janvier et décembre 2022. m2A a investi 850 000 € TTC pour ses équipements aquatiques communautaires et 600 000 € TTC pour ses équipements terrestres communautaires. En plus d'assurer la sécurité des habitants, ces investissements contribuent au développement de l'attractivité du territoire.





CHIFFRES CLÉS

Activités aquatiques

399 270
entrées dans les piscines



64 348
inscrits en « classes bleues »

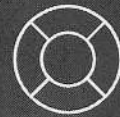

19 072 participants
aux activités aquatiques



22 414
inscrits à l'école de natation



3 509
bébés nageurs
et Jardin aquatique



14 141
personnes ayant
obtenu le BNSSA



21
agents
communautaires
et mutualisés

Patinoire

106 876
entrées à la patinoire



CENTRE SPORTIF RÉGIONAL ALSACE



48
athlètes en internat
(48 en 2019)



19 997
nuitées (18 997 en 2020)

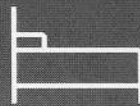

62 499
prestations de restauration



11 300
personnes pour
la mise à disposition
de salles de réunion

78 000
personnes pour
la mise à disposition
de salles de sport

IMSSA
CRYOCENTRE
INSTITUT MEDICO SPORTIF SUD ALSACE

41 851
personnes ont fréquenté l'IMSSA.
l'Institut Médico-Sportif Sud Alsace,
ouvert en février 2020 au sein du CRSA.

AMBITION

.04

**UN TERRITOIRE D'ÉQUILIBRE
ET DE COOPÉRATION**

.04 Un territoire d'équilibre et de coopération

Enjeu : Conforter et étendre un service d'appui aux communes

MIEUX VAUT PRÉVENIR, QUE PUNIR

Grâce à des actions fortes et ciblées, m2A souhaite prévenir la délinquance sur son territoire.

Tout au long de l'année 2022, m2A s'est impliquée à dynamiser sa Stratégie Territoriale de Sécurité et de Prévention de la Délinquance (STSPD), en organisant plusieurs temps forts. En parallèle, l'Agglomération a mené une évaluation des actions et des dispositifs de sa stratégie, sur la période 2017-2021, pour dresser un diagnostic territorial de sécurité. Ce diagnostic a permis à m2A d'identifier les enjeux actuels en vue de mettre à jour sa stratégie pour la période 2022-2026.

Des images chocs, pour prévenir les dangers

Afin de sensibiliser les jeunes aux dangers de la route, un crash-test pédagogique a été organisé à l'occasion de la semaine « Prévention et sécurité routière ». L'opération s'est déroulée sur l'autodrome du Musée National de l'Automobile - Collection Schlumpf. Pendant 1 heure, les élèves ont pu assister à une démonstration de freinage, une percussio n entre un véhicule et un scooter, une simulation de secours à la personne, une collision entre deux véhicules, le tout commenté en continu par un pilote professionnel du risque routier. 381 collégiens ont assisté à ce crash-test pédagogique.

En continuité des actions de prévention routière, m2A a mis en place une campagne d'affichage sur les distracteurs au volant. ■

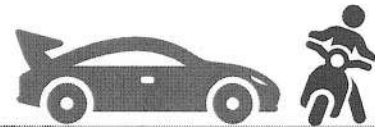

CHIFFRES CLÉS

26 stages « Horizon » ont été demandés.

Il permet de prévenir le décrochage scolaire et de lutter contre les comportements de rupture et de violence scolaires.

19 élèves ont été placés dans un cursus de stage (à raison de 8 jours de stage en moyenne).

3 Conseils Intercommunaux de Sécurité et de Prévention de la Délinquance (CISPD) et 1 plénier ont été organisés.

3 projets ont été soutenus par m2A visant la prévention de la délinquance, de la radicalisation et de la sécurité routière.

4 structures associatives ont été financièrement soutenues par m2A.



Une nouvelle arrivée

Le 1^{er} septembre 2022, la Direction du Développement Intercommunal a accueilli dans son équipe, Virginie Hoflack, en tant que chargée de mission de sécurité et de prévention de la délinquance. Il s'agit d'une création de poste, qui a pour objectif de développer l'action de m2A sur ces thématiques. Virginie Hoflack dispose de 18 années d'expérience au sein de l'administration pénitentiaire et a notamment travaillé dans un Centre d'Information et de Documentation des Femmes et des Familles (CIDFF).



UNE PRÉCAUTION PARTICULIÈRE POUR LES QUARTIERS DITS « PRIORITAIRES »

m2A soutient les structures qui œuvrent dans les quartiers dits « prioritaires » du territoire, en particulier ceux de Mulhouse, Illzach et Wittenheim.

L'Agglomération met en œuvre des actions visant à renforcer le lien social entre les habitants et à améliorer la qualité de vie dans ces différents quartiers. En effet, les multiples crises sont particulièrement ressenties par les résidents des quartiers populaires. C'est pourquoi m2A accompagne les projets innovants, répondant ainsi aux enjeux de lutte contre les inégalités sociales, territoriales et de santé pour les habitants.

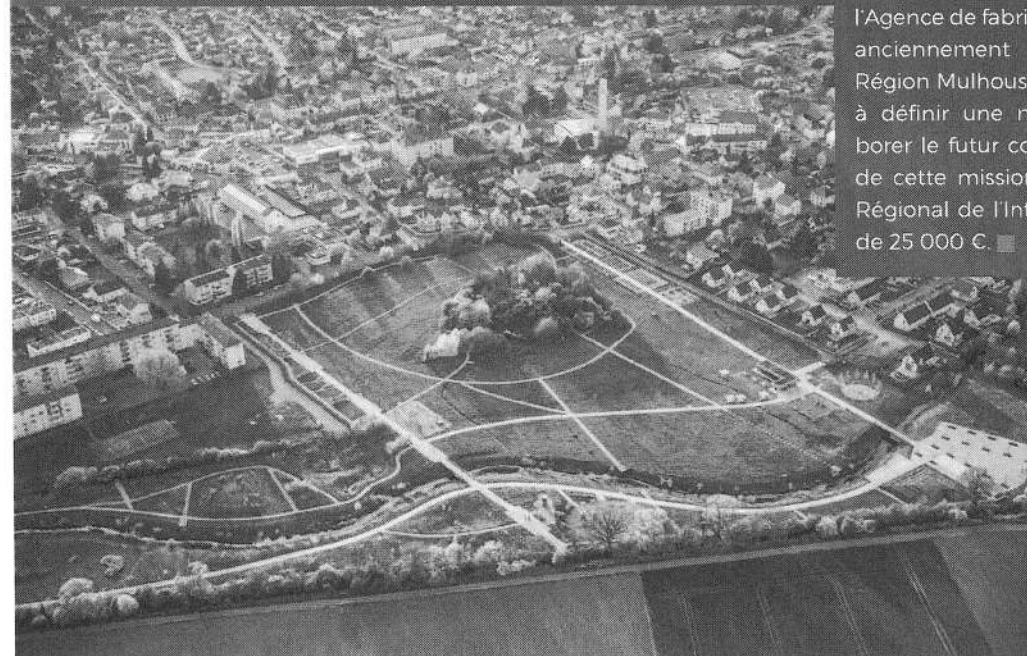

CHIFFRES CLÉS

108 500 € investis pour soutenir **13 projets** en 2022.

6 réunions de coordination avec les élus politique de la ville m2A ont été organisées.

10 réunions de l'équipe projet contrat de ville ont été programmées.

4 projets réalisés cette année :

le pilotage-suivi du bilan annuel 2021 et le lancement du travail d'évaluation finale du contrat de ville, le lancement de l'appel à initiative 2022 et l'organisation de l'instruction des demandes de subventions 2022.

L'insertion des jeunes sur le marché de l'emploi, un défi

m2A souhaite dynamiser la réussite à l'école et favoriser l'insertion des jeunes sur le marché de l'emploi, afin d'amortir les effets de ces crises. L'Agglomération aide les jeunes dans leur recherche et lutte contre le décrochage scolaire pour les collégiens en vue d'une insertion socioprofessionnelle. Dans cette même démarche, m2A a assuré le suivi des travaux de la Cité de l'emploi, dispositif déployé à Mulhouse depuis la fin d'année 2021. Elle permet la collaboration entre tous les acteurs locaux afin d'améliorer l'identification et l'accompagnement des résidents des Quartiers Prioritaires de Ville (QPV), pour leur offrir un suivi plus personnalisé et adapté.

Une collaboration autour du futur contrat de ville

En partenariat avec l'Observatoire Régional de l'Intégration et de la Ville (ORIV), m2A a mené une réflexion sur la politique de la ville de son Agglomération, permettant la rédaction du rapport annuel 2021 du contrat de ville. En lien avec l'Agence de fabrique urbaine et territoriale (AFUT), anciennement : Agence d'Urbanisme de la Région Mulhousienne (AURM), l'ORIV a aidé m2A à définir une méthode participative pour élaborer le futur contrat de ville. Pour la réalisation de cette mission, m2A a soutenu l'Observatoire Régional de l'Intégration et de la Ville à hauteur de 25 000 €. ■

LE PTRTE, OUTIL PARTENARIAL AU SERVICE DE LA RELANCE ÉCONOMIQUE

En partenariat avec l'État, la Région Grand Est, la CeA et toutes les communes de l'Agglomération, Mulhouse Alsace Agglomération (m2A) a participé dès 2021 à la rédaction du Pacte territorial de relance et de transition énergétique (PTRTE). Il s'agit désormais de faire vivre ce pacte jusqu'en 2026 pour la relance et le développement économiques de tout le territoire.

Ce pacte territorial de relance a été officiellement signé le 10 janvier 2022 au Parc expo de Mulhouse par le Président de m2A et les 39 maires des communes membres, le Président de la Région Grand Est et le Président de la CeA, **en présence de Jacqueline Gourault**, alors Ministre de la cohésion des territoires et des relations avec les collectivités territoriales, et des services de l'État.

Basé sur une démarche partenariale active, ce document est le fruit d'une année entière de travail entre les services de la Région Grand Est, de l'État, de la CeA, de m2A, de la Ville de Mulhouse et des 38 autres communes de l'Agglomération. Il recense de manière exhaustive **plus de 500 projets** portés par m2A, la Ville de Mulhouse et les 38 autres communes pour les six années à venir.

Ces projets qui représentent au total 506 M€ ont tous été annexés au PTRTE. Parmi les projets structurants de m2A, nous pouvons citer : l'extension du parc expo avec la construction d'une nouvelle halle, l'extension de nos réseaux de chaleur notamment celle de 2,4 km entre l'Illberg et le quartier Bel-Air, la réalisation d'itinéraires cyclables sur le territoire, la création ou la réhabilitation de sites périscolaires ou la construction du nouvel espace Horizon Afrique sur le site du parc zoologique et botanique de Mulhouse.



Jacqueline Gourault lors de la signature du PTRTE de m2A



Échange entre les maires de m2A et la ministre Jacqueline Gourault

Sur le plan organisationnel et méthodologique, **deux comités techniques et un comité de pilotage** se sont réunis pour examiner avec attention l'avancée des projets et permettre aux dossiers les plus matures, de bénéficier de subventions de la part des différents partenaires. L'objectif est également de pouvoir réunir les partenaires en mode projet aussi souvent que nécessaire. ■

LE PTRTE, LA CULTURE PARTENARIALE DE m2A EN ACTION

Le PTRTE est une démarche d'accompagnement territorial en proximité sur 6 années (de 2021 à 2026). Son objectif vise à simplifier les contractualisations menées conjointement par l'État, la Région Grand Est et la CeA. Il s'agit de rechercher davantage de convergence et de lisibilité dans le déploiement des programmes et politiques sur le territoire et de développer une vision commune des enjeux du territoire, en termes de développement économique, d'environnement, de cohésion sociale et territoriale.

EN CHIFFRES

506 millions d'euros
+ de 500 projets identifiés



Mulhouse Alsace Agglomération :
194 M€



Ville de Mulhouse :
261 M€

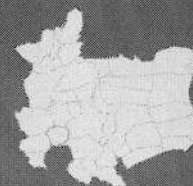

38 autres communes-membres :
51 M€

.04 Un territoire d'équilibre et de coopération

Enjeu : Conforter et étendre un service d'appui aux communes

Faire évoluer nos modes de fonctionnement pour déployer le Projet de Territoire

Accélérer la digitalisation des services communaux et intercommunaux

L'ACCÈS AU DROIT POUR TOUS

La Maison de la Justice et du Droit (MJD) est un dispositif partenarial entre le Ministère de la Justice, la Ville de Mulhouse et m2A.

Elle est ouverte à tous les citoyens de l'Agglomération ayant besoin d'un renseignement juridique. L'accueil est géré par deux agents de la Direction du Développement Intercommunal de m2A. En fonction de leur demande, les usagers sont orientés vers le professionnel de la justice le plus adéquat. Plusieurs permanences sont tenues au sein de cet établissement par des avocats, notaires, conciliateurs de Justice, huissiers de Justice, et délégué du Défenseur des Droits. Il est possible de rencontrer un écrivain public ou des associations qui œuvrent dans le domaine de l'accès au droit des femmes et des familles (CIDFF) et de l'aide aux victimes (APPUIS). La MJD accueille aussi les différents stages de citoyenneté, mesures alternatives aux poursuites mises en place par le tribunal judiciaire de Mulhouse. ■

CHIFFRES CLÉS

3 367 personnes reçues à la MJD

5 143 appels téléphoniques réceptionnés.

157 stages de citoyenneté organisés.

216 stages de sensibilisation aux violences conjugales organisés.

82 stages de sensibilisation aux produits stupéfiants organisés.

LE PATRIMOINE LOCAL EST BIEN GARDÉ !

Les Archives de l'Agglomération collectent des documents et des données, produits et reçus par les autres services communautaires.

CHIFFRES CLÉS

9 km linéaires de documents, de toutes provenances confondues.

350 lecteurs annuels.

550 consultations annuelles.

Les Archives prodiguent des conseils et de l'aide en matière d'archivage, grâce à la mise au point de modules d'archivage et de protocoles de description des données, pour la collecte et la conservation des documents électroniques, des archives privées (familles, associations, entreprises) susceptibles d'enrichir la mémoire collective. Le service classe les documents collectés et élabore des instruments de recherche permettant leur exploitation. Il conserve matériellement de nombreux fonds d'archives, ainsi que la collection muséale de l'entreprise DMC. Enfin, le service communique des archives au public (administrations, généalogistes, étudiants, historiens locaux, particuliers, ...) et aide à mener des recherches à caractère scientifique, administratif et généalogique. En 2022, une exposition ouverte au public a permis de mettre en lumière les jeunes années de l'illustre réalisateur William Wyler et les cinémas de Mulhouse. Autre temps fort de l'année, le service a réalisé un guide des fonds à destination des généalogistes. ■

ÉGALITÉ EN LIGNE : TOUS CONNECTÉS

m2A se mobilise pour que tous ses citoyens, élus et agents, en situation de handicap ou non, puissent avoir accès aux sites internet institutionnels du territoire.

L'Agglomération s'engage pour l'égalité entre tous ses habitants. m2A a porté un projet, permettant aux personnes en situation de handicap d'avoir elles-aussi, un accès confortable et inclusif à ses sites internet institutionnels. Au début de l'été, le projet a été présenté aux différentes communes. Une demande de subvention a été sollicitée par l'Agglomération, au titre du volet numérique du fonds européens REACT-EU (Recovery Assistance for Cohesion and the Territories of Europe). Ce fonds aide les porteurs de projet, comme m2A à atteindre leurs objectifs, grâce à un soutien financier et il contribue aussi à relancer l'économie. L'Agglomération a également cherché un prestataire pour réaliser des audits d'accessibilité des sites du territoire, et pour former les agents créateurs de contenu à l'accessibilité numérique dès la conception. La société strasbourgeoise « Alsacréations » a été sélectionnée pour cette mission. Ainsi, les premiers audits ont eu lieu à la fin de l'année 2022.

155 885 € HT

ont été investis par m2A pour ce projet



39 COMMUNES, UNE SEULE AGGLOMÉRATION

La bonne entente entre les différentes communes qui composent son Agglomération est primordiale pour m2A.

Plusieurs projets intercommunaux, ainsi que des moments de rencontre entre les élus, sont organisés par m2A. Ils permettent de favoriser la bonne entente entre les communes et l'Agglomération. m2A souhaite créer du lien entre les Directeurs Généraux des Services (DGS) des 39 communes, pour soutenir la bonne organisation des instances politiques. L'Agglomération sert également d'interface entre les communes et ses différents services. C'est pourquoi plusieurs conférences plénières et territorialisées avec les maires, 5 collégiales entre les Directeurs Généraux des Services, ainsi que 3 forums des élus, ont été organisés par m2A en 2022.

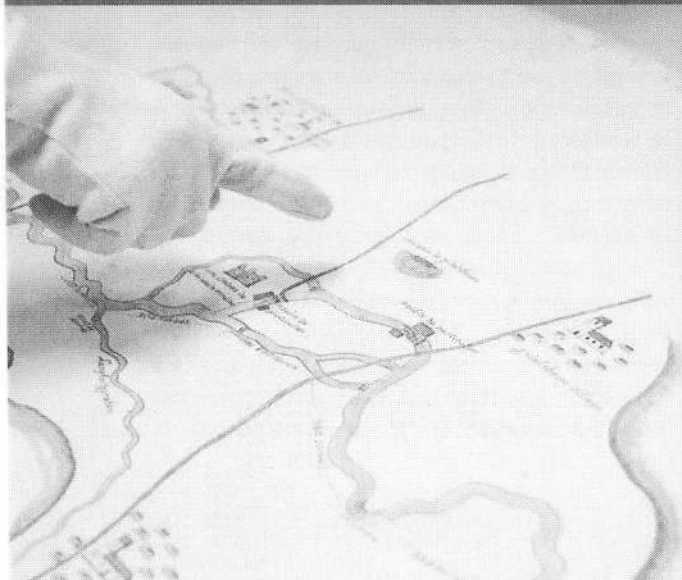

13

dossiers ont été traités
avec les communes
pour les services

46

sollicitations directes
des communes
ont été réalisées

.04 Un territoire d'équilibre et de coopération

Enjeu : Fédérer les acteurs locaux au sein d'une Maison de Territoire ;

Développer les coopérations

Faire évoluer les modes de coopération pour déployer le Projet de territoire

LA COOPÉRATION AU CŒUR DE L'ACTION DE m2A

m2A a dans son ADN les principes de coopération et de co-construction : entre binômes élu-agent, entre services, avec ses 39 communes, avec les partenaires du territoire publics comme privés, sans oublier avec les habitants, comme en témoigne la Journée citoyenne. Le Conseil de développement et la coopération entre intercommunalités en sont de bons exemples, et la Maison du Territoire en sera un symbole fort.

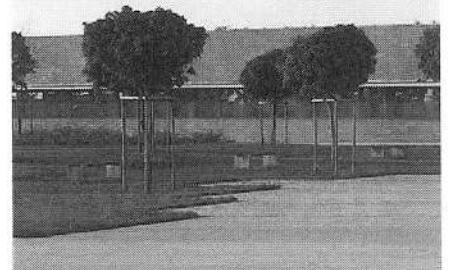

L'engagement citoyen du Conseil de développement

Le Conseil de développement de m2A est depuis 2003 l'instance de démocratie participative prévue au niveau intercommunal. C'est aussi une instance consultative, force de proposition pour les élus de m2A, et un espace de dialogue et de réflexion sur des questions d'intérêt général.

Une année productive pour le Conseil de développement

Chaque année, le Conseil de développement enrichit de ses contributions la gouvernance de m2A, dans l'intérêt des habitants du territoire. Ainsi, son action en 2022 a été marquée par :

- la publication en mars 2022 d'un avis sur « Environnement et santé, quels leviers d'amélioration pour Mulhouse Alsace Agglomération ? ».
- l'organisation les 27 et 28 septembre 2022 d'un atelier participatif et d'une rencontre-débat autour de la sobriété énergétique, avec Barbara Nicoloso sur le thème : « Devenons acteurs de la sobriété énergétique ».
- la participation à la consultation publique sur le Plan Climat Air Énergie Territorial (PCAET) de m2A, appelé « Plan Climat Nouvelle Donne ».

LE CONSEIL DE DÉVELOPPEMENT 2021-2022 EN CHIFFRES

127 membres

4 collèges : 35% de citoyens, 32% de représentants des associations et institutions, 27% de représentants des communes et 6% de personnes qualifiées

3 thématiques de travail : Changement climatique, Citoyenneté et Culture

10 groupes de travail



La Maison du Territoire, un lieu
de rassemblement des agents
et des acteurs

LA MAISON DU
TERRITOIRE

2 675 000 €

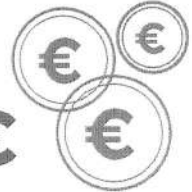

C'est le capital que détient

Mulhouse Alsace Agglomération au sein
de la société anonyme d'économie mixte locale
(SAEML) Maison du Territoire. Avec 42,8% des parts,
m2A reste l'actionnaire majoritaire
de cette SAEML qui compte 11 actionnaires,
dont trois partenaires publics.

DES RENCONTRES RICHES AVEC LES INTER- COMMUNALITÉS ET AVEC LE PÔLE MÉTROPOLITAIN

À l'initiative de Fabian Jordan, Président de m2A, **trois rencontres ont été mises en place entre les présidents des Établissements publics de coopération intercommunale (EPCI) du Haut-Rhin**. Les présidents de ces grandes collectivités ont ainsi pu échanger sur des sujets communs, de la hausse du coût de l'énergie à la solidarité en Ukraine, en passant par un dossier fédérateur : les Mobilités. Ces dernières ont fait l'objet d'un groupe de travail entre EPCI et ont abouti à l'élaboration d'un schéma directeur des mobilités partagée, pour promouvoir l'attractivité des territoires et leur développement économique.

m2A est également membre du Pôle métropolitain avec l'Eurométropole de Strasbourg, la communauté d'Agglomération de Haguenau, Colmar Agglomération et Saint-Louis Agglomération. Ce Pôle s'est réuni à deux reprises en 2022 et a décidé d'apporter collectivement son soutien financier pour des projets, à hauteur de :

- **35 000 €** pour le Centre d'études japonaises en Alsace (CEJA) basé à Colmar,
- **110 000 €** pour l'opération « Meet in Alsace » d'Alsace Destination Tourisme. ■

Lancement de la 1^{re} saisine citoyenne de France

La saisine citoyenne du Conseil de développement est un outil de démocratie participative inédit inscrit dans le projet de territoire « Vision 2030 » de m2A.

Elle permet aux citoyens de saisir le Conseil de développement sur des sujets qu'ils proposent et relevant de la compétence de l'Agglomération. Les sujets sont ensuite validés par le Conseil de développement et ceux retenus sont mis en ligne sur le site de m2A. Les saisines citoyennes doivent recueillir un minimum de 50 soutiens, dans un délai de 3 mois pour faire l'objet d'un groupe de travail.

Les membres du Conseil y apportent leur expertise citoyenne qui est ensuite portée à la connaissance des élus de l'Agglomération, dans un esprit de co-construction.

La phase d'expérimentation d'un an a débuté le 5 juillet 2022. Fin 2022, 5 saisines ont été déposées : 3 ont été rejetées car n'entrant pas dans les champs de compétences de l'Agglomération, 2 ont été acceptées dont une mise en ligne au mois de novembre 2022. ■



Rencontre des Présidents des EPCI
du Haut-Rhin

LA LANDESGARTENSCHAU, FESTIVAL ET SYMBOLE DE LA COOPÉRATION TRANSFRONTALIÈRE

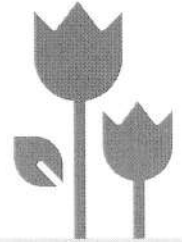

Du 22 avril au 03 octobre 2022 s'est tenu l'événement transfrontalier « Die Landesgartenschau - RiveRhin », un festival des parcs et jardins entre voisins allemands et alsaciens, organisé en lien avec notre Direction des relations internationales et transfrontalières.



Landesgartenschau - Pavillon alsacien

Durant six mois, les visiteurs ont ainsi pu découvrir un espace de promenade le long du Rhin entre Neuenburg am Rhein et les communes de la bande rhénane, mais aussi goûter des spécialités alsaciennes, parcourir les musées de l'Agglomération mulhousienne ou les chemins de randonnée dans les Vosges. Objectif de ce festival en plein air : mettre en lumière le savoir-faire d'acteurs privés et publics en matière de jardinerie, de paysagisme et d'aménagement des espaces verts.

Pendant 8 semaines sur le pavillon « Alsace » imaginé pour l'occasion, les équipes de m2A mais aussi de la CeA, de la Ville de Mulhouse, de l'Office de Tourisme et des musées du territoire ont pu faire la promotion du territoire et de ses nombreux sites culturels et touristiques. ■



Inauguration officielle de la Landesgartenschau en avril 2022.

UNE PASSERELLE POUR CONNECTER NEUENBURG ET CHALAMPÉ

Renforcer la proximité entre voisins (la philosophie de la Landesgartenschau) passe également par les infrastructures routières. Le pont entre Neuenburg am Rhein et Chalampé a ainsi été ouvert à la circulation avant le démarrage de RiveRhin 2022. Sous l'impulsion de m2A, et grâce à l'implication de la CeA et des partenaires publics allemands, la passerelle a été élargie afin de permettre aux piétons et aux cyclistes de circuler en toute sécurité. Un souhait qui avait été émis par le maire de Neuenburg également. L'inauguration de la passerelle a eu lieu le 14 avril 2022. Au-delà de l'accessibilité des territoires, ce pont traduit une dimension symbolique de coopération transfrontalière, dans le but de développer nos relations de voisinage avec l'Allemagne.

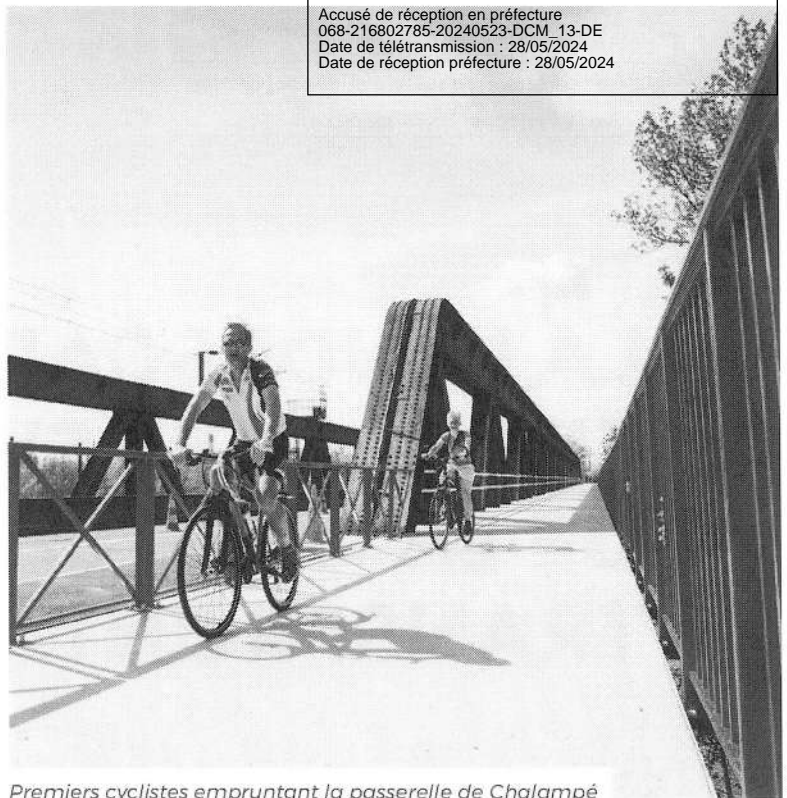

Premiers cyclistes empruntant la passerelle de Chalampé

Une Direction transversale et multi-projets

Au-delà de l'événement « RiveRhin 2022 » et de l'aménagement de cette passerelle pour piétons et cyclistes, la Direction des relations internationales et transfrontalières, pilotée par Martine Moser, a travaillé activement sur la création officielle du réseau européen « Innovative Red Brick Cities » à Mulhouse et sur la clôture du programme d'échanges avec la ville de Trois-Rivières dans le cadre du fonds franco-québécois pour la coopération décentralisée. Cette direction à 360° constitue un appui véritablement transversal aux élus et aux services sur les projets à dimension transfrontalière, européenne et internationale. Porteuse de l'ambition résolument européenne de m2A, elle accompagne m2A et les acteurs du territoire sur des projets partenariaux transfrontaliers et internationaux. ■

Claudia Meschede à gauche lors d'une des visites de la délégation de Panam Sports Organization.



Accompagner la dynamique olympique de m2A

D'origine allemande et parfaitement trilingue (français, allemand et anglais), Claudia Meschede de la Direction des relations internationales et transfrontalières participe à l'accueil de représentants de délégations sportives étrangères et des comités nationaux olympiques à la recherche de sites d'entraînement et de préparation dans la perspective des Jeux Olympiques et Paralympiques de Paris 2024. Elle a notamment accueilli, aux côtés de notre Direction des Sports et des élus de la Commission « Sport », une délégation panaméricaine de Panam Sports Organization (PSO) représentant pas moins de 38 comités nationaux olympiques d'Amérique centrale et d'Amérique du Sud. Un rôle d'interprète et de traductrice indispensable à la réussite de notre ambition de Centre de Préparation aux Jeux - CPJ : m2A étant le 2^e CPJ de France avec 35 disciplines sportives homologuées.



Landesgartenschau - Inauguration du pavillon alsacien

VIE DE L'AGGLOMÉRATION

FINANCES : LES CHIFFRES CLÉS

Le compte administratif 2022 de Mulhouse Alsace Agglomération s'élève à 248 M€ en dépenses de fonctionnement et à 72 M€ en dépenses d'investissement pour le budget principal.



m2A dispose de 3 budgets annexes :

- pour la gestion des transports urbains,
- pour les réseaux de chaleur et les centrales thermiques,
- pour la Zone d'Activité Economique (ZAE) de Bantzenheim.

Budget Transports urbains

75,7 M€ pour les dépenses de fonctionnement
14,9 M€ pour les dépenses d'investissement

Budget Chauffage urbain

11,6 M€ en dépenses de fonctionnement
7,2 M€ en dépenses d'investissement

Budget ZAE de Bantzenheim

53 K€ en dépenses de fonctionnement
913 K€ pour l'investissement

Les grandes masses financières du budget principal : l'évolution des ressources communautaires

L'essentiel des ressources de la collectivité est constitué par les ressources à caractère fiscal et par les dotations et subventions.

Les recettes fiscales représentent un total de 154,2 M€ et sont constituées par les recettes qui se substituent à l'ancienne taxe professionnelle et par les recettes ménages (**114,5 M€**), par la Taxe d'Enlèvement des Ordures Ménagères (**38,2 M€**) et par des recettes diverses (**1,5 M€**).

Les dotations et subventions se sont élevées en 2022 à 52,7 M€ et comprennent les dotations d'État ainsi que des participations de nos divers partenaires (notamment la CAF). Figurent parmi les dotations les plus importantes :

- La dotation de compensation de la suppression de la part salaires pour **20,6 M€** ;
- Les compensations de l'État au titre notamment de la taxe professionnelle pour **18 M€** ;
- La dotation d'intercommunalité pour **5,5 M€** ;
- Les aides diverses et notamment celles de la CAF pour un total de **8,6 M€**. ■

m2A S'ENGAGE SUR UNE GESTION DES FONDS EUROPÉENS AVEC LA RÉGION

Le Fonds Européen de Développement Régional, plus communément appelé FEDER, est l'un des principaux programmes de financements européens de l'Union Européenne visant à promouvoir la cohésion économique, sociale et territoriale entre les régions. m2A s'est vu confier une enveloppe de **7M€**. Elle a pu définir en co-construction avec la Région les grands axes et les projets éligibles sous la forme d'un Investissement Territorial Intégré (ITI) à gestion intermédiaire.

LES DÉPENSES COMMUNAUTAIRES

Les dépenses de fonctionnement s'élèvent à 248 M€.

Les charges de personnel représentent 30 % des dépenses.
le reversement de contributions/compensations aux communes 26,9 %.

Les dépenses d'investissement représentent un peu plus de 72,15 M€, dont :

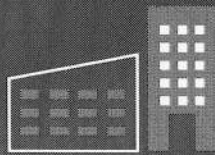

Aménagement du territoire
et zones d'activités

2,1 M€



Rénovation des équipements
aquatiques et sportifs

1,2 M€

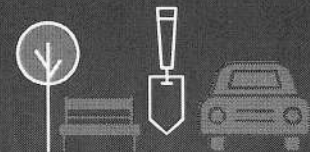

Propreté urbaine
et parc auto

2,2 M€



Parc zoologique et botanique

1,4 M€

947 800 € pour Horizon Afrique
358 820 € pour la clinique vétérinaire



Périscolaire

388 600 €

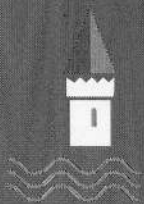

Patrimoine touristique

110 690 €



Pistes cyclables

123 600 €

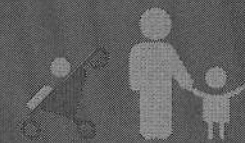

Petite enfance

630 550 €

RESSOURCES HUMAINES

L'humain au cœur des métiers

La Direction des Ressources Humaines assure la coordination entre la stratégie générale formalisée par la Direction Générale en matière de service public et les moyens RH à mettre en œuvre. Elle recrute et gère la vie des 1668 agents de la collectivité tout au long de leurs carrières en leur garantissant la préservation de leurs droits prévus dans les statuts de la fonction publique territoriale. Les 55 agents ont coordonné le recrutement de 188 collaborateurs et l'accompagnement social de 128 agents.

.04 Un territoire d'équilibre et de coopération

Enjeu : Faire évoluer nos modes de fonctionnement pour déployer le Projet de Territoire

LES MOYENS GÉNÉRAUX AUX PETITS SOINS POUR LES COLLABORATEURS



L'équipe des Moyens Généraux

Une quarantaine d'agents œuvrent au bien-être du personnel à travers l'aménagement, l'organisation et l'entretien des espaces de travail, la mise à disposition des fournitures de bureau, des consommables informatiques, des produits d'entretien et d'hygiène, la gestion de l'imprimerie, le tri et la distribution du courrier, l'accueil physique et téléphonique et la gestion du centre d'accueil Alfred Wallach.

L'année 2002 a été marquée par la mise en place de bornes de tri uniques situées sur les étages en remplacement des corbeilles individuelles des bureaux afin de diminuer les risques de troubles musculosquelettiques des agents et de réduire la consommation des sacs plastiques en optimisant le tri sélectif. Un bon point ! Ces bornes de tri sont totalement recyclables et fabriquées localement. Le service a également piloté la création du restaurant pour le personnel de de la Maison du Territoire. ■

1 324 077 € dépenses de fonctionnement

556 898 € recette de fonctionnement

193 878 € en investissement

877 067 m²

Surface annuelle cumulée nettoyée pour les bâtiments de m2A

120 000

courriers adressés et mis sous plis

9 millions

Nombre de documents imprimés

Centre Alfred Wallach

13 000 repas servis

12 677 personnes accueillies

120 894

appels entrants au standard

GÉOMÈTRES, TOPOGRAPHES, GÉOMATIENS, SIGISTES... DES PROFESSIONNELS À LA HAUTEUR

Établir des cartes intelligentes, à l'aide de données géographiques, de levés topographiques nécessaires à l'établissement de plans et projets d'aménagements communaux ou communautaires : c'est la mission des **17 collaborateurs du Service Informations Géographiques (SIG)**. Ces cartes sont destinées à alimenter des outils d'aide à la décision pour l'Agglomération et ses communes membres. ■

28 100 € en dépenses de fonctionnement

10 100 € en recettes de fonctionnement

60 600 € en dépenses d'investissement

QUELQUES PROJETS MARQUANTS :

Réalisation d'une orthophotographie haute résolution (8 cm le pixel) sur l'ensemble de m2A avec édition et fourniture de posters à chaque commune de m2A.

Réalisation de 5 documents d'arpentages dans le cadre de cessions, découpages de terrains sur les zones d'activités Hohmatten et Amélie à Wittelsheim, ZAE Dietwiller, Village Industriel de la Fonderie et DMC à Mulhouse.

Levés topographiques pour les projets d'aménagements : pistes cyclables à Wittenheim (Rue Schweitzer) et Wittelsheim (RD19), création d'un multi-accueil à Pfastatt, base de canoé kayak à Riedisheim.

Mise à jour en propre régie des plans topographiques des communes de Morschwiller-le-bas et Bruebach.

Cartographie des réseaux de chaleur suite aux travaux et extensions dans les quartiers Bel Air et Coteaux.

AFFAIRES JURIDIQUES ET COMMANDE PUBLIQUE



14 agents assurent principalement le conseil juridique interne en lien avec les référents juridiques et le suivi des contentieux, souscrivent les marchés d'assurances, gèrent les sinistres, les atteintes au patrimoine, la protection juridique des agents, les abonnements et les procédures de passation des marchés publics et contrats complexes (délégations de service public, concessions ...) en lien avec les référents commande publique et conseillent les directions en matière de commande publique. ■

360 700 € en fonctionnement

35 575 € en investissement

114 avis juridiques et **11 affaires contentieuses**

130 marchés notifiés

31 abonnements gérés

LES ÉVÉNEMENTS MARQUANTS :

- Renouvellement du marché d'assurance des biens du Musée de la Moto Grange à Bécanes de m2A
- Mise en place de la nouvelle charte de la commande publique en concertation avec les Chambres consulaires et les Fédérations professionnelles et approbation du Schéma de promotion des achats publics socialement et économiquement responsables
- Accompagnement juridique sur des projets transversaux tels que la création de la Régie communautaire de l'Eau, le déploiement des infrastructures de recharge pour véhicules électriques, le renouvellement de Délégations de Service Public et de Concession.

DANS LES COULISSES DES SYSTÈMES ET APPLICATIONS TIC

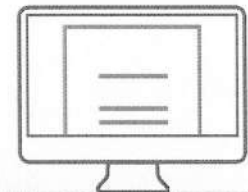

30 agents du service Systèmes d'informations sont en charge du développement et de l'intégration de logiciels, de la relation avec les collaborateurs et des infrastructures et réseaux. ■

LES ÉVÉNEMENTS MARQUANTS :

- Création de la cellule cybersécurité DSI/MRN (Mission Risques Numériques)
- Mise en place de la CVthèque
- Participation à l'action environnementale du Lions Club en cédant des déchets électroniques et des équipements informatiques plus utilisés par les collectivités
- Soutien logistique à l'Ukraine (l'accueil de réfugiés)

CHIFFRES CLÉS DU SERVICE

1 104 800 € en fonctionnement

1 000 000€ en investissement 2 200 PC

340 imprimantes réseau
dont **160** multifonctions

310 serveurs virtuels et 23 serveurs physiques

250 applications utilisées au quotidien

70 sites reliés en haut débit via fibre optique propriétaire

7 sites reliés en haut débit par Radio longue distance

71 sites reliés par Internet (VPN)

81 To de données utiles (hors sauvegarde et redondance)

165 400 emails reçus de l'extérieur pendant 1 mois (hors spam)

177 900 emails envoyés vers l'extérieur pendant 1 mois

2 000 postes téléphoniques
dont **1 600** postes sous IP

725 smartphones gérés avec abonnement data.

573 téléphones portables/smartphones sans abonnement data. **250** Tablettes

Mulhouse Alsace Agglomération
2, rue Pierre et Marie Curie
BP 90019 - 68948 Mulhouse Cedex
Tél : 03 89 32 58 58
m2A.fr

Dépôt légal : **11/2022** ISSN : **2270-6496**
Date de parution : **11/12/2023**
Rédaction : **Thomas de Gruttola, Oriane Foucault,
Nelly Pratz-Meyer, Laura Souto Maior**
Direction artistique : **Véronique Rapoport**
Crédits photos : **Grégory Muller, Marie Nussbaumer,
Istockphoto, Tristan Vuano**
Photo de couverture : **Équipe d'escalade du Japon au CMC**